民國日報

中華民國十二年一月五日（即舊歷十一月十九日）（星期五）

THE REPUBLICAN DAILY NEWS

電話四千八百六十六號

第二千四百八十八號

今日四張售大洋三分

本報開設在山東路（即望平街）Ŋ字一六三號（排印兩部仍在河南路十二十三號）

定報章程　全年九元半年五元三個月二元七角歐美各埠全年十二元半年七元以上均照大洋計算寄費在內郵票九五折計算

廣告刊例　特等新聞下端五行起碼每日每行三角頭等二行起碼每日每行大洋一元四角後幅每行起碼每行六角短行字九厘英寸二方寸起碼每寸每日四角五分

本報覺悟欄月份起發行彙刊現十一月份已出版加價新章須加寄費一角

恕訃不週

先妣朱太夫人痛於民國十一年十一月三日壽終滬寓正寢茲擇於十二年一月十日及十一日即夏歷十一月廿四廿五日在上海天津路報本堂展奠廿六日發引並恭扶先考欽卿府君靈柩回安徽壽縣原籍安葬恐訃告未週謹此登報申明伏維矜鑒

孤哀子栢文　孫蔚傑　泣血稽顙

上海康成造酒廠新屋落成舉行十年紀念贈品廣告

本廠開設滬上倏經十年所出星象牌各種花果露酒價廉味美遐邇馳名迭經國內外賽會均蒙給最優獎憑並一等金牌足徵名符其實近年銷場日旺供不敷求故特加工督造推廣一切茲值十年紀念又兼新造洋房落成敬備精緻磁酒具並佳釀葡萄酒及最美月份牌各種贈品以酬顧客藉留紀念凡十一月望日起十二月望日止門售滿一元者均有贈品批發特別優待新添罐頭食物劃價極廉恕不備贈茲訂於夏歷十一月十五日舉行十年紀念如蒙惠顧無任歡迎恐未周知特此謹告

發行所　法大馬路東首　電話中央三七四三

重印 正統道藏

發售預約　十二年陽曆三月截止

道家之書薈粹成藏始自六朝歷唐宋金元遞有增輯至明正統十年重輯全藏萬曆三十五年又輯續藏都五百二十函五千四百八十五冊清時庋版於大光明殿日有損缺迨庚子之亂存版盡燬各省道觀藏本亦稀京師白雲觀獨存全藏幾成孤帙凡地誌傳記及醫藥占卜之書或出晉宋以前或為唐人所撰四庫既未甄收藏家亦鮮傳錄其中周秦諸子半據宋刊金元專集尤多秘笈宗教學術所係甚重茲由海內閎達發起重印經東海徐公慨任印費特屬敝館承印發售以廣流傳預約之方謹具於左伏祈　公鑒

▼書式　全書約十萬頁分裝一千一百冊照六開本式用上等粉連史紙石印書根上加印書名冊數

▼出書期　全書分六次出齊自十二年十月至十四年六月每四月出書一次

▼預約價　一次全交每部七百二十元　三次分交每次二百八十元　三次分交期（一）預約時（二）十三年十二月（三）十三年十月

▼書櫥價　另備書櫥四架檜木製九十元檜木製六十六元用否聽便

▼樣本　內附緣起預約簡章及預約定單承索請附郵票三分

發起人　趙爾巽　康有為　李盛鐸　張謇　田文烈　董康　熊希齡　錢能訓　江朝宗　梁啟超　黃炎培　張元濟　傅增湘

商務印書館啟

小朋友　第40期　新年號

長篇小說　猩猩姐姐　極有趣的

本期要目

封面彩色畫……鼠伯英請客
封面裏頁兩色畫……做旗
短篇故事……難爲情
短篇小說……小蘭兒送禮
寓言……五官的互助
詩……光陰
文藝圖……松和竹
短篇故事……新郎和新娘打架
詩……新年進步
滑稽故事……人當爆竹
兒歌……新年裏
謎語……五個
短篇故事……一封有趣的信
故事畫……小汽車遊記
歌曲……快樂的比賽
新年遊戲……毽球
童話……架着飛機送禮
兒歌……新年到了
故事歌……新年的前一夜
短篇故事……等不及了
笑話……太客氣啦
兒歌……新年裏的
長篇小說……猩猩姐姐第一章
洛賓老伯的故事
小朋友的消息
懸賞四十三
懸賞三十六的答案
小朋友的像片……六幅

每冊六分全年52冊二元八角

本期內附有小朋友記事簿小朋友星期曆的牛皮價優待券購者注意

小朋友冬季特刊　白雪　快要出版了先給諸位們一個好消息

中華書局（壬216）

上海電報局廣告

浙江樂清已於上年十二月二十九日設局通報奉天蓋平於本年一月二日設局通報此啟

大正五年正月念三號第三種郵便物認可

為已故陝西招討使耿公端人徵文啟

公諱直字端人澄縣人性沈默勇於善射工楷書幼時嘗與羣兒戲編爲行列而已則居中指揮之儼然以將帥自居蓋其天性使然也少入武備學堂繼又入馮翊軍教導團專攻兵學課外輒披覽羣書學習楷隸循循然有儒將風後剿白朗叔功爲排長大討袁軍起公隸郭君部下轉戰於延榆一帶卓著勞績至陝建國出走公肩遊擊隊詳統之職復陞爲營長後陞警備軍統駐軍鳳翔陝西自陸氏剝削之後百孔千瘡人民困苦達於極點而陳督襲位又不改其故轍諸凡設施無一不違民意公慨然變之未幾復起督督國發生宋郭北伐陳督擁掬省長於擾攘中又除公爲全省警備軍統領蓋陳督震懾之餘惟恐此之時公覘陳督背叛民國逆跡昭著遂一面派人南下請命一面收拾河東潰卒從新改編積極訓練旋散孫大元帥任爲陝西招討使十月二十六日偕王珏等殺陳督不果翌晨即遣敢死士十餘人入北院及入而陳已逾垣即命曹梅初佔領鐘樓副官長張振西守竹芭市各要隘二十八日有軍自北門入進攻甚烈加之鐘樓失守外援不至公即同劉錫麟等於二十九日佛曉率衆退出省城西守郭縣騎兵又退軍岐山尾追者胡景翼劉世瓏子才張飛生軍約三十餘營而公衆不滿千人孤守岐山血戰九日夜不支兵退而東克美原取白水先十日聞其神速有南此者幾復會同郭軍如進攻蒲城公率衆自城西北隅先登督戰於西城一帶故張鐸軍始由西門入守軍李天佐將棄城遁會胡軍援兵趕來節節進逼公部衆潰散身被重創即殞於北城嗚呼痛哉距生於清光緒二十一年又五月念四日歿於民國六年臘月十五日年二十有三泊于總司令莅陝追念公勳特保為陸軍中將生子一名生有弟莊現充游擊隊營長今定於臘月十五日安厝故祭五週之期也伏望海內文豪同志仁人賜以哀詞龍以誄文以慰忠烈而光泉壤則歿存俱感矣此啟

收件處「陝西韓城縣游擊隊辦公處」「上海西門敦潤里四號」

友人華三祝范德順同啟

嵩山路巡捕房西首積六家弄和里口一百六十五號電話中央四千七百零四號

上海華洋義振會徵求西湖建立碑塔圖式

本會此次為浙災組設徵募大會已呈請浙江盧督辦張省長除破格從優請獎外並於西子湖邊指定地點為捐款人立碑名曰（重積德碑）為勸募人建塔名曰（積福塔）並經擬定王一亭田時霖陳良玉曹慕管四君籌備建築等事惟勒石千秋永垂紀念誠恐辦法未能盡善之處為此登報徵求倘蒙大雅君子有特別圖樣以及辦法見教請送本會參考不勝歡迎之至

華洋義振會浙災徵募大會廣告

本會開幕以來徵募成績競勝兩次瞬屆原定一月之期茲定於一月七日下午二時半假座甯波同鄉會開最後競勝會成績超著者由大總統遣派代表當場獎給匾額屆時敬請各隊職員撥冗賁臨共襄盛舉毋任盼禱　各界大善士暨本會

華洋義振會敬謝葛燦文君五秩壽辰節省筵資移充善舉為諸親友造福撥助浙災洋一百元（昨日誤登葛廣臣君茲特更正）

華洋義振會敬謝吳淞黃位通君捐助洋四十元

華洋義振會敬謝高樹敏君經募高典廣慕荀捐助洋三十五元

華洋義振會敬謝蕭韻笙君節省衣食捐助洋五十元

華洋義振會敬謝汪孝君定海顏臻法君各助洋十元　錢永善君捐助洋三元　孫會川君捐助洋一元

久勝洋行煤氣引擎

本行代表英國國家煤氣引擎廠發行各種煤氣引擎及鍋爐此種煤氣引擎為發動機之最佳者其機件之堅固燃料之節省管理之便易已馳名全球極合各工廠之用馬力自一匹至二千匹皆備且有現貨在滬如蒙惠顧無任歡迎

上海四川路一百廿九號　電話中央二百〇八

福建電政監督楊桂清贊揚李星泉父子牙醫

鄙人服官邊陲垂三十餘年北方地氣高燥兼以公務殷繁致患牙痛每致寢食俱廢痛苦難堪百計求治終無效果今夏奉交通部令調任福建電政監督自京遺令赴任道出申江舟車勞頓牙病大發且飲食更難正在旅館呻吟適有鄉先生父子治愈牙患之鄉人郭君來訪詢悉先生父子醫所旋即按址投治甫經先生父子用歐美最新式器具施以手術牙痛頓止且鑲補完善飲食如常先生父子誠牙醫聖手也鄙人每飯不忘爰書數語用伸謝忱並為同病者介紹焉

電話北三二三八號　福建全省電政監督楊桂清啟　醫生局址在北四川路七號洋房

大前門牌香烟

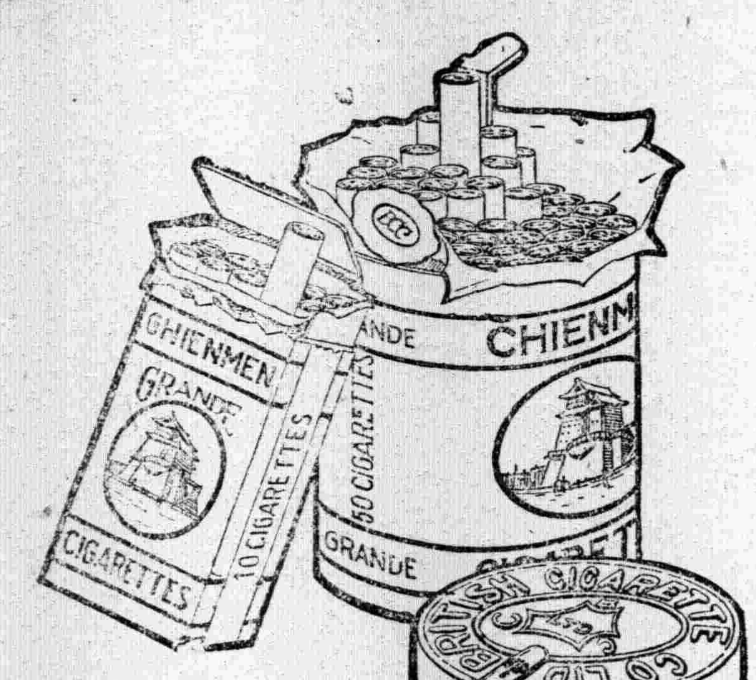

大前門牌香烟歌

大前門　大前門　烟葉好
烟味清　裝潢來得格鮮明
戲迷吸了唱々小東人　喉嚨
越唱越起勁　文豪吸了做々
新言情　頭腦越想越清靈
倌人吸了唱々小熱昏　曼聲
一曲真醉心　大前門　前門
大（讀作肚）　中國製造的香烟
大阿哥　請問誰人及得我

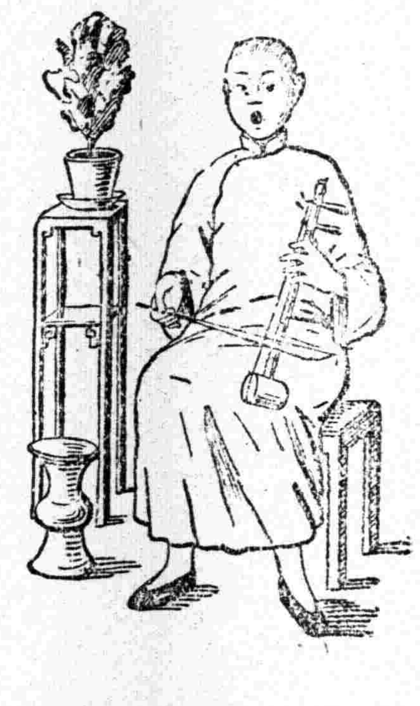

駐華英美烟公司　有限　英國　總公司　理

孫文介紹名醫

醫界革命之巨子　抵抗療法之元祖　高野太吉翁來滬

翁日本九洲人、幼學漢法醫術、後研究西洋醫學、窺破藥料萬能說之大誤、乃苦心殫慮、考求適當於人體之食品、以助胃腸之蠕動、卒發明人工的蠕動法、日應用於各種病人、無不立奏神效、翁自名其法曰抵抗療法焉、余之識翁、因陳英士患胃腸病、血痢四年、中外名醫束手、旋以其人介紹、受翁治療、不數月痼疾全瘳、余當時亦患胃病、延翁診治、猶信參牛、蓋以翁主張、胃病之人、忌食滋養品、宜食堅硬物、所說全與西醫相反也、不斷受療未幾、不著效、非常、全據翁所說、力避肉類油、而取堅甲蔬菜及能排泄動物之硬質食物、余依其法而行、軀體漸次康健、且復食原物、宿病又再叢生、至此知翁所說、全非臆造、其後七八年以迄今日、廢止肉油等物、得保逾恆之健康、皆翁所賜也、原來吾國人民、極嗜油肉、傷害天質、不知凡幾、國民身體改良、非行高野主義不可、余夙所倡道、（詳孫文學說第一章）翁感於余說、且有所貢獻於吾華、特提七十老軀、不辭跋涉、來至滬上、開設治療院、余亦樂爲之介紹於國人、翁寓美界文監師路廿星旅館、療治院未設以前、暫在此授診、求醫者按址往訪可也、

孫文

東南植業銀行開辦儲蓄廣告

本銀行儲蓄處于十二年一月二日起開始營業、儲蓄種類計有定期存款、活期存款、零存整取、整存零取、存本取息等五種、手續簡便、利息優厚、諸君惠顧無任歡迎、印有詳章函索卽寄、行址九江路山東路轉角　電話中央七一四六

周肇基先生追悼大會通告

謹啓者、去歲安慶六二學潮、一中學生周肇基君爲力爭教育經費至省議會請願、橫被馬聯甲倪道烺二兇指揮匪兵當場戕傷、負痛年餘、猶復勉爲社會服務、並與惡魔宣戰、苦心毅力、至堪欽佩、今忽於去冬十一月廿日因積勞過甚、創發殞命、噩耗傳來、悅痛易極、同人等茲訂於本年一月十四日（星期）午后一時假座法租界霞飛路尚賢堂開會追悼、如蒙各界賜贈輓聯誄詞花圈、請逕交法界唐家灣旅滬安徽公學追悼會籌備處收下無誤、暨各界人士願蒞會與祭者、屆時務祈貴臨、同伸哀悼、是爲至荷、謹此布聞

發起人　張秋白　凌昭　徐清尭　倪建侯　陳九經　李振亞　孫萬乘　黃舜融　管鵬　呂蔭南　張其辰　黃墳元　彭靖波　方振武　李靖宇　王次賓　王吉人　干亞樵　胡佩如　馬琢卿　余翼文　等同啓

醫中之聖

英界南成都路大沽路口合安里逐生靈道學社內設靈力療病所、依哲學的研究發明靈力療病、凡一切男女內外各科危險奇怪諸症、不用藥物針灸、一經施治、無不着手成春、自去年八月至今治愈萬二千餘號、戒煙猶有毫無痛苦不能再吸之妙、社內除每日講演哲學、教授靈法外、因中國各學無不導源於易經、特請海甯杭辛齋先生講授易學、另有學則醫例函索（內附相當郵票）卽復、同人等因此種濟世學理最新發明、誠不啻普渡之慈航、人類之福星、用布報端、公諸當世

烏勒吉　常少清　黃宗漢　黃介民　韓道道　張秋白　康汝秬　凌毅　彭介石　李希蓮　鄭養源　茅祖權　同啓

慈善救濟會籌募游民工廠基金還本債券夏歷十二月初四日開籤

堅固精美　特別廉價　洋房出賣

今有西摩路三十二號、及愛文義路一百零二、一百零三兩號、計三宅、高大洋房出售。建築堅固。裝修華美。交通便利。空氣清潔。鬧中取靜。屋內花房浴房汽車間電燈電話電扇及一切西式器具。銀器擺式。應有盡有。連地皮三畝伍分伍厘伍毛。造價地皮時值十萬以外。茲因房主遠行。情願特別廉價。以應擇居者之需要。合購分購均可。有意者請投函民國日報第三號信箱。約期接洽。幸勿失此置產之良機也。

言論

主義與實力

最近有人家批評國民黨，說是實力不夠，這「實力不夠」四個字，我們國民黨的同志自己也承認的；不但承認，而且沒有做過以實力驅使全國人民或壟斷全國權利的夢，因爲國民黨所寶貴的，祇有主義，有時組織些軍隊，也不過想憑藉這種軍隊作宣傳主義或貫徹主義的工具罷了，

國民黨的實力增減沒有一定，而主義則常立於不敗的地位；卽使實力眞減至零度，也不損傷主義的毫末，袁世凱說的「發揚共和之精神」，徐世昌說的「實行民生主義」，不是拾國民黨的牙慧麼？他們拾了國民黨的牙慧，完全違背國民黨的主義去營私禍國，所以自斃的自斃，潛逃的潛逃，而今北方武人所說的「恢復法統」，又是效袁徐的故智，哪有良好的結果？然而國民黨的主義常立於不敗的地位從此可以證明了，

從前陳炯明踞漳州，與陸莫的實力比較，簡直無從說起，何以他能夠返廣東，無非挾着國民黨的主義的緣故，自他公然倡亂「國民黨的實力似乎忽受了重大打擊；但是民意對於孫中山先生，歡迎的，慰勞的，絡繹不絕，國民黨的主義倒愈覺發展了，於是向來信仰國民黨的主義的張開儒，朱培德，周矢志效力，最近贊成國民黨的主義的劉振寰，沈鴻英，也聯袂携手；至今陳炯明在那里心驚膽落，好像進不能夠戰，退不能夠守的樣子，可見離了主義，自己的實力會變成人家的實力；有了主義，人家的實力會變成自己的實力，那麼最後五分鐘的勝利，還歸主義，不歸實力，

陳炯明的根本錯誤，就在「我的實力」夠了不管主義不主義，怎料到離了主義，自己的實力就會變成人家的實力呢？可是迷信實力而失敗的，却不止陳炯明一人；看黎元洪的先電所謂：「或倒曳兵戈，或橫洞彈丸；或怨氣所積，生爲廢人；或昆騶不昌，死爲餒鬼；」通同是覆轍的前車呀！黎元洪的先電卽使別有作用，而描寫這類失敗的狀況，實可使單仗實力者回頭猛省！

國民黨現在的遺憾，是還沒把我們的主義詳細細貢獻到國人；中山先生在戎馬倥偬中，約略說幾次，尙類吉光片羽，僅此吉光片羽，而收效已不小；要是全國了解了我們的主義，怕什麼「實力」不夠！（鏡亞）

本社專電

香港

●討賊軍由梧州東下．以破竹之勢．連克德慶封川江口．港報載陳軍反攻．得距梧數里之雞籠山．全係逆黨揑造．（四日）

●連日官眷紛紛離省．兩陳均將逃．（四日）

●海軍各艦特別戒嚴．溫樹德將宣布討陳．（四日）

北京

●張紹曾總理令．與閣員派署令．晚八時同下．（四日）

●閣員名單．最後決定．外交施肇基．內務高凌霨．財政劉恩源．交通吳毓麟．司法王正廷．農商（李根源）教育（彭允彝）陸軍（張紹曾自兼）海軍（李鼎新）均不動．（四日）

●馮玉祥由保定回京．疏通結果．除財政劉恩源交通吳毓麟外．保派祇求高凌霨內務．餘悉任張（紹曾）支配．張已承諾（四日）

●閣令相持半日．爲王正廷地位．王對司法未同意．（四日）

●院秘長呂均．與閣員令同下．（四日）

●閣員已決定先下令派署．同時咨交衆院同意．今晚可卽下令．（四日）

●王正廷宣言．祇能長外交．謀使美．司法有任于右任說．一說．彭允彝調司法．于長教育．（四日）

●溫世霖辭教育．改擬于右任．（四日）

●王正廷促發表新閣．今日未開閣議．（四日）

●參院今日決選．到一九六人．楊永泰得九一票．王家襄八九票．廢票十六．兩人均不足半數．主席宣布庚（八日）再投票．（四日）

●謝遠涵得吳佩孚諒解．昨赴贛．聞孫傳芳以謝及三廳長到任．爲驅蔡（成勳）條件．（四日）

●劉恩源赴魯．就膠州商埠會辦．（四日）

●焦易堂對參院副議長．已有望．（四日）

●衆院明日常會．議程列有修正私鹽法案．（四日）

●齊燮元電．決中止北上．（四日）

●黎昨晚召張紹曾入府．仍囑以王正廷長外交．（三日）

●天津來一閣員名單．係清一色．張紹曾置不理．（三日）

●曹錕必欲張懷芝長陸軍．張紹曾不讓．（三日）

●全民社反對外交系施（肇基）王（正廷）顏（惠慶）三人入閣．稱決不投同意票．（三日）

●外內農交四部定歌日（五日）續議勞工司案．（三日）

●院咨衆院．滬某紗廠借欵．請同意．（三日）

●蘇議員今招張孝若開會．質問有無借欵．（三日）

福州

●討賊軍連日慶賀新年．祝孫總統萬歲．請願速返粵討賊．士氣甚壯．（四日）

●常德盛軍完全擊退．許總司令派兩旅赴邵武光澤等處接防．堵孫傳芳軍入寇．（四日）

譯電

▲法國拒絕英國提議

▲英相已宣布願從法國意見

路透社三日巴黎電　法內閣一致拒絕英國賠償提議、

路透社三日倫敦電　英相賠償計劃、其最爲法人反對者、爲在柏林設立外人財政監督會一議、英國主張以英法意比代表組成此會、輔以美人與中立國人各一、而由德財政部長主席、以監視幣制預算理財諸案、及公欵支出金庫行政財政上禁令與國外匯寄等事、英國所以主張德財政部加入此會者、蓋以此爲外人干涉與德國民治兩者不致衝突之唯一方法、

路透社三日巴黎電　今晨普恩賚將英國賠償計劃通告內閣、閣員全體發出意見、以爲英議院減法國之債權、且延緩付債時期、又未有任何保證、並要求切實註銷凡爾塞和約之最重要條款、

路透社三日巴黎電　法國宰官消息、如英代表不在今日會議承認普恩賚所視爲必不可少之原則、討論卽將不能進行、如承認之、則將依據法國意見繼續談判、按法國所主張之原則、卽苟無保證不得許德國停付是、

路透社二日倫敦電　英人評論家謂英國計劃之最大目的、在使德國得在財務上自立、而將自己債務由敵國之手移交私人投資家、至法國提議目的、則係政治的而非經濟的、故要求保障以保障其國家安全、據路透巴黎訪電、今日法人態度、仍甚強硬、與英人態度迥不相同、比意兩國於英國計劃、不似法國之仇視、大約比代表當可如前屆會議從中和解、德國財政專家白格曼氏現在巴黎以備大會召詢、但德國計劃並未正式提交大會、

路透社三日巴黎電　今日開會之初法總理普恩賚詳細批駁英國計劃、謂此計劃將破壞和約、並使賠償委員會失其効力、且外人財政監督會投票時、德財政部長有票決權、法比意將處于少數地位、此計畫既破壞和約關於償付貨物之規定、且不載明停付期滿時使德國照付之保證方法、此又查英國計劃可使德國於十五年內付清賠款、此後德國將在歐洲爲獨無外債之國、普氏又謂依第一起債券、德國實付賠欵當爲二百萬萬金馬克、第二起債券、則英國計劃使法國應得之數、由百分之五十二減至百分之三十五、而英國應得之數、竟由百分之二十二增至百分之四十七、若比國之優先權則竟銷滅、協約國間債務、法國爲取銷欠英債欵一百十萬萬金馬克起見、竟須廢除依倫敦付欵辦法而應有之債劵三百八十萬萬金馬克、取銷比國戰債二十五萬萬金馬克、又犧牲存於英倫銀行之現金十萬萬金馬克、此外尙有他種犧牲云、

路透社三日巴黎電（法人無線電）　巴黎時報稱、英國賠償計劃、比國不能接受之、以其取銷比國優先權也、意國亦不能接受之、以其沒收戰時存於英倫銀行爲英國借欵之保證金五萬萬枚意幣也、羅馬電稱、意報對於英議、表示訝異、認爲英國犧牲意法利益之舉動、羅馬報稱、英議絕對不承認、法意決不拋棄存於英國之現金云、

路透社三日巴黎電（法人無線電）　大會最近消息、午後集議時普恩賚稱、英國計畫中所載之更變、其範圍實超出英政府之權力、應得英國會之同意、又稱依此計畫、德國可無扭保而得停付之許可、如是德國將因其破產方法而自處於視歐洲諸國更爲優惠之地位云、

路透社四日倫敦電　巴黎雖有駭人之消息傳來、使衆憂慮今日大會或將決裂、則法國卽將籌備於一月十五日後單獨對付德國、但據消息靈通者之觀察、目下大局尙未若是危急、彼等之意、以爲仍有商妥共同計劃之希望、巴黎方面有人謂意代表團準備於今日會議提出調和計劃、波拉勞氏已宣布願循從法國意見、放棄其財政監督會以德人爲主席之議、故昨日大會之空氣已見恬靜、德政府及報紙一致反對法國之計劃、而願以英國之建議爲談判基礎、

▲北閣員已拚湊妥當

路透社四日北京電　張紹曾今晨見黎元洪、現信乃提出閣員名單、將於今晚發表、名單如下、張紹曾總理兼陸軍、施肇基外交、吳毓麟交通、劉恩源財政、高凌霨內務、李根源農商、彭允彝法司、王正廷教育、李鼎新海軍、　但此單未

中堂　四尺四元　五尺六元　六尺八元　七尺十元　八尺以上另議

屏條　照中堂減半

橫幅　全幅同中堂　半幅同屏條

君欲學世界語乎？請快購讀

本書爲盛國成先生所著向係中華世界語會所用之函授講義，現經增訂，刊行單本，自字母讀音起，以至文法，造句，翻譯，作文，會話

任柏…書　手卷每方尺二元　招牌每字一尺字每字二元　每字四元　二尺以上另議　堂匾同　壽屏十元　誌另議　蠟箋加半　金箋綾絹加倍　劣紙不書　墨費一加　筆資先惠　收件處上海四大綫紙號寓上海哈同路民厚北里四二十三號

…自修適用世界語講義…　口書已出版口購請從速口　口特價一元口郵費另加口

上…世界語…字典…摘要等…爲世界語用書之全…附…詳…學世界語者之良好機會。定價一元五角，現爲傳播世界語起見，減售特價一元，至一九二三年三月底截止。外埠購書，酌加郵費。…如有疑義，更可向著者投函質問，（詳見書內質疑規則）此書出版…

海…書局　盤…街　發行

要聞

作准、恐須臨時變更、

東方社四日北京電　閣員名單又有變化、至昨日止、決定者如左、外交施肇基、內務高凌霨、財政劉恩源、陸軍張紹曾、(兼)海軍李鼎新、敎育王正廷、司法于右任、農商李根源、交通吳毓麟、但尙須待專爲此事本日赴保定之馮玉祥與曹錕協議後、方有最後之決定、

東方社四日北京電　本日閣員名單決定如左、外交施肇基、內務高凌霨、財政劉恩源、交通吳毓麟、司法王正廷、敎育農商海軍留任、陸軍總理兼任、

公電

▲安慶來電　民國日報轉各報館鑒、頃爲省政致中央一電文曰、北京大總統國務院參衆兩院鈞鑒、裁兵省選爲吾皖存亡關鍵、新不悉裁舊不改組、則裁兵不澈底、選擧法不改造、復選賣票人不同施懲創、則省選不澈底、吾人犯白難以周旋、必期貫澈、而要非已經調任許省長所能勝任愉快、許氏長皖年餘、除利用公團製造空氣外、一無成績可言、精神才力日用於娼妓行爲、結果遂爲人所輕侮而挾制、長此容忍不特百政淪亡、每況愈下、卽省選裁兵兩端、亦祇益糾紛而絕無善果、乃復依違作態、進退模稜、祟詐長奸、靡恥掃地、試問與倪氏擁兵禍皖有何差殊、倘政府尙有權　應請嚴別眞僞、另任皖賢、以靖全皖等語、諸公指導民生、爲國喉舌、尙乞主持正義、用紓皖禍、安徽公民周天民陳立夫王嘯閑李星如楊振希姚震趙正澂沈球方文彬等六十四人叩、

孫大總統討陳烱明電

▲宣布陳逆叛國罪惡
▲痛闢逆軍散布流言

廣州汕頭香港各報館轉廣東全省人民公鑒。陳逆烱明。叛國之罪。擢髮難數。半載以來。倒行逆施。紀綱蕩然。驕兵悍將。貪官汚吏。以百姓爲魚肉。尤復陰弛賭禁。操縱金融。以致民生憔悴。不可終日。禍粵之罪。更不容誅。近更野心不戢。肆毒鄰省。西則對於駐桂滇軍及桂軍。窮極挑撥離間之技。誘使相攻。以爲得計。東則對於福建。居心吞噬。不惜勾引贛兵。以施行夾攻計畫。窮凶極惡。實爲國民所同憤。文自昨年八月離去廣州。卽分命諸路將士。同心討賊。茲據西路討賊諸軍報告。滇軍總司令楊希閔。會同桂軍總指揮劉震寰。於昨年十二月二十七日。克籐縣。隨於二十八日會同粵軍第三四師克梧州。整軍東下。直指肇慶。並得沈總司令鴻英協同動作。軍威遠振。賊勢不支。聞報之餘。深爲嘉慰。諸軍將士。奮勇殺賊。爲民除害。凡我粵人。務宜敵愾同仇。以成撥亂反正之功。近聞賊軍散布流言。謂客軍入境。亡省可虞。此等讕言出於賊軍之口。乃其平日譸張爲幻之慣習。不足置辯。須知此次討賊諸軍。深明大義。恪從命令。爲國家除叛逆。爲廣東去兇殘。純以人道國法爲依歸。絕無部落拘墟之見。討賊功成。諸軍各有任務。或盡瘁國防。或服務鄉土。奉公守法。惟日且不暇給。豈屑如陳逆等之惟知盤踞地方以土豪自命乎。我廣東全省人民既備受陳逆之毒害。必深知陳逆之詐僞。際此義師奮發。叛徒喪膽。當急起直前。以人心爲士氣之後盾。俾膚功早奏。四境又安。有厚望焉。孫文支。

討賊滇軍克梧後戰略

▲聯合粵桂軍窺肇慶
▲沈鴻英由北江急進
▲朱培德軍進至平樂

討賊軍滇軍總司令楊希閔、昨電孫大總統、報告戰況云、我軍儉日襲梧、出敵不意、粵軍三四師卽時響應、梧州遂下、同日奉到討賊軍滇軍總司令任狀、遵於次日就職、卽日先驅、並聯同桂軍劉震寰劉玉山劉達慶各部、粵軍三四師、沿江猛進、期迅速掃除江口封川一帶之敵、以窺肇慶、梧防則由沈軍李易標旅留守、沈冠南由北江統進、朱益之亦進至平樂、足資後援、此役仰總威福、衆心統一、士氣極奮、所向當不難迎而刃解、謹此報告、伏候訓示、

革命主義與宗敎性

（北京特約通信員鷗夷）

讀英國史而尋革命之痕迹、必目克林威爾一純然敎徒式之行動也、俄國列甯革命、羅素謂其含有一種宗敎之精神、中國民黨日日反對宗敎、（列甯亦反對宗敎）其實革命之行動、無處不帶宗敎之色彩、吾人於此得命之爲革命主義之宗敎性、

宗敎性之上焉者、以知識之階級、而抱有孤獨之信條、其行動有計畫、有步驟、而又有學術以文飾之、故其結果、爲深刻堅定之道理的信仰、宗敎性之下焉者、以普通階級而具熱烈之願望、其行動無理論、無辯別、而專持一種必然之要求、甚至所趨向之路既窮、而專爲無意識之安慰、故其結果、常流於「無可如何、只好作此希望」之迷信、然而澈上澈下、其爲宗敎性、則一也、因國家之瀕於危也、而以革命謀救濟、原屬知識理論之範圍、絲毫不帶宗敎性者也、然革命運動、例不能不屢遭失敗、其結果雖以第一二流之中心人物、亦不能不時訴諸運命、而形成一種固定的形而上之信仰、而宗敎性遂發生於革命中心人物之中、

革命運動、又不能不借助手羣衆以圖發展、羣衆者、產生迷信之源泉也、屢經政變、中途變其主張者、實繁有徒、而失敗之結果、終有不能不皈依正宗之勢、遂由有條件的服從主義、一變而爲無條件的信仰主義、而宗敎性、乃大爲發展、

最後乃至革命主義、倏然一變、而爲「無意識化」、遂使某種主義、在一般民衆之腦海中有若「百効膏」「萬應錠」之能醫百病焉、如法蘭西革命時代之「自由」「平等」「博愛」與夫今日中國之「三民主義」「五權憲法」、皆是也、

卽如十二月二十一日、京報所載、趙恆惕就職宣言云、

……往者孫中山先生、倡爲五權憲法之說、謂於西方三權分立之通則、吾國考試與糾察二權、須與並列、孤懷宏識、至耐尋思、吾湘布憲方始、鄙意自七司以下、所有分職人員須一律考試、……隨時由獨立糾察之委員、稽其勤曠、……

其實五權憲法之精義、何嘗如此（按中山先生五權云者乃憲法上五權相制、以救「普選」與「國會政府」之弊、非行政法之事也、）但記者對於此事、不暇笑趙氏之妄談五權、而不得不深歎革命主義之宗敎性的發展也、

又讀十二月三十日黃報新聞、題目劉成勛力倡三民主義者、

……而國民黨支部以劉(成勳)係國民黨黨員、特開會歡迎、劉氏赴會、力倡孫中山之三民主義、期必使川省實行、熊克武石靑陽在座、極端贊成、……

自記者觀之、三民主義、果爲何物、劉氏未必十分了解、然而不能不竭誠奉行者、則以今日軍閥已行至窮途、非此不能爲救命之良藥、不啻如患夫患婦之忽染重病、而必禱於城隍福主者、其狀况已漸達於宗敎性之最高點、誠爲不可爭之事實矣、

今試執最粗野之鄉民而問之曰、爾爲何國國民乎、則將應之曰、吾爲中華民國之國民、實則何謂「中華」何謂「國」、何謂「民」、彼鄉民必不能了解也、惟吾人若不認其爲中華民國國民、則彼將勃然怒、迫脅之使不許爲中華民國國民、則且惕然恐耳、是則所謂普徧宗敎性既成、而中華民國雖有袁世凱張勛不能壞之也、故世有笑趙劉之不解三民五權爲何物者、記者則獨喜其宗敎色彩之濃厚焉、

十二月三十一日

奉天當局取締賽馬

（奉天特約通信員无我）

▲逮捕替人立案之衣知機

東三人民極端反對之奉天賽馬無限公司、原係無賴衣知機替日本人原口聞一松岡勝彥加藤等所設立、松岡原口等另組織一滿洲畜產改良株式會社、該會社卽專爲賽馬公司投資機關、原口松岡等所以如此組織者、係避我國官吏之耳目、聞原口等出資五十三萬、專使衣知機運動各該管官廳、早已成熟、所以有今年(十一年)秋季賽馬之出現、此事因衣知機甘心爲外人作倀、又將在商埠局領下之六百餘畝地、全數押與南滿鐵路公司、此等押法、與盜賣國土無異、因日本人在我國不能得土地所有權、只有商租權、此商租亦與買賣無異、所以惹起東三省三千萬人民之反對、又加賽馬之害、較之廣東番攤上海彩票東三省花會、有過無不及、前經崔馨山苗文華等在省公署控告、已誌本報、而衣知機又盜用張學良孫烈臣吳興權張敬堯湯僓等名義爲會長、以爲壓制反對者之具、後經張學良君首先登報聲明無關係、孫吳張三君亦次第登報聲明、此事又爲張保安總司令知悉、張總司令久恨爲外人作倀禍國之洋奴、此次聞悉之下、大爲震怒、面諭陳興亞憲兵司令急爲逮捕衣知機、盡法懲辦、陳遵於二十八日將衣逮捕到案、聞此案須由張總司令親自審問、誠以衣知機行賄甚大、各該管官廳均買到、不易問出眞情、是以張總司令親自審問、此案誠爲奉天歷來未曾有之大賄賂案、亦替外人冒名立案欺蒙官府盜賣國土之第一次大案、聞該公司資本二百萬元、並未在何處招股、亦未登過何種報紙、按無限公司、股東負無限之責任、股東海上應爲有記名式、今該公司既未招股、又未在何種金融機關收過股款、如此欺蒙當局、無怪人民之反對也、新聞界除日本報紙外、東報民報醒時報等均極端反對、而張總司令毅然下令取締、人民尤爲悅服、深望張總司令澈底懲究、使賣國奴得一致訓也、

東三省將宣布軍政計畫

▲由本年起節節進行
▲在奉召集蒙務會議

奉訊、張雨亭自就任東三省保安總司令以後、對於吉黑大局力圖刷新、迭次召集會議、討論整頓軍政各項問題、鑫謀某要人所云、自三軍自治以來、司令部之會議、共不下二十餘次、關於三省軍政當局之討論、不厭求詳、現始將各項計畫正式表決、不日將一一宣布、由十二年度節節進行、以達刷新大局之目的、至各項計畫之內容大要如下、

(一)東三省由民國十二年初起、力行裁兵、制外之軍名均行取銷、奉吉黑兵額至多不過十五萬名、(一)三省實行徵兵制、奉吉黑劃爲若干區、某區所徵之軍隊、其軍名卽稱爲某區之某旅某團、(一)十二年度三省軍餉之預算、務較十一年度減少十分之三、(一)各軍軍官兵士均施以相當之軍事敎育、務期各盡天職、不得有擾民行爲、(一)來年三省軍政權繼續劃淸、軍民分治、正式實現、以眞正民意選擧省長、(一)三省民治力謀發展、籌撥專款、各項設施務求完密、決不能因權利關係、受何方之牽掣、稍有變更、(一)對於三省財政實行公開、(一)對於三省敎育、力求普及、並擴充軍國民敎育、以爲實行徵兵之基礎、(一)對於三省各項實業、則極力興辦、無論鐵路礦產森林、均由官民合辦、平均勢權以與大利、並藉以化除官民之隔閡、(一)東三省之保甲制度、劃一由來年大加擴張、並謀勢權獨立、以達人民自衛地面肅淸之目的、

自東三省施行自治、保安總司令張雨亭氏、就任以來、蒙區各王公極力傾向、迭派代表來奉聯絡、雙方日趨親近、而張氏又迭次勸告蒙王公等、務以大義共維國局、因而內外蒙有表示覺悟、拒絕外黨、誠心內向之消息、北庭亦乘機請張氏聯絡王公、以免蒙區再生意外、張氏亦以蒙區與三省有密切之關係、未可漠視、故前經達爾罕親王之斡旋、曾邀集各王公等均無異意、張總司令當決定於來年一月內在奉擧行蒙務大會、以便公決下列之各項問題、(甲)蒙區改省問題、(乙)東省協助蒙防問題、(丙)東省蒙區共防外黨問題、(丁)東省蒙區協力與辦滿蒙實業問題、(戊)編制蒙區軍隊警察問題、(己)東省助理蒙區內治問題、現已經張總司令及達爾罕親王兩方面、會同派員籌備開會一切手續云、

十二月三十一日

時評　一

張閣的前途

張紹曾雖欲挾國會以自重、但國會自身方仰軍閥鼻息、張萬不敢與保派決裂、這是我們早所預料的、果然、電訊傳來、內務一席仍屬於高凌霨了、原來張閣弄僵、全因張對於高的猜忌、保派正以高爲中堅、而張竟欲排高出閣、無怪爲張對保派作劍拔弩張之勢、今內務仍屬於高、可認保派已屈服、但張閣自然不至於再難產了、

但張閣在組織開始的時候、卽受此波折、武人底氣燄益張、高凌霨對張、亦更難消釋意見、我們又敢預料、今後的張閣、必處處受武人的支配、稍有不當、卽將傾覆、從前王內閣、洛派僅占兩席、「好人」已受累不淺、今日張內閣、保派至少得三席以上、張閣前途的運命、已可想見了、（湘君）

介紹良醫　同鄉陸君麗棠

幼承庭學善書旁及醫術於方書無不讀遇名醫虛心求診者踵相接按症醫治活人無算及壯棄儒入仕歷有年所近因時局未定遷居來滬同人以君精於岐黃非庸醫比縱不能醫國何妨以術活人君頗以爲然同人遂代介紹焉　寓北河南路景興里六百八十號

介紹人　勞敬修　陳炳謙　王體端　梁竹坡　張其淦　吳玉泉　楊秩如　陳禮庭　馮耿光　簡照南　馬玉山　黃煥南　徐紹楨　楊梅南　嚴直方　鄭健廬　陳輔臣　劉向弼　李載之　吳華甫　同啓

東方藝術研究會　研究畫學的唯一機關

徵集會員　無論男女　不限年齡
會址　法租界蒲柏路四八三號洋房
章程　函索須附郵票三分
開學　三月五日　正月十八日
主任　周勤豪　陳曉江　啓

美大公司　新到　貂膝　火狐　青種羊　紅順毛　花色極多　尺寸寬大　假毛包退換
細毛皮衣綢緞
各色　鏡面　金呢　洋貨　應時
價目彙編內附優待劵以供外埠索閱請附郵票四分卽寄
八折競賣

樹皮丸補腦健體

▲爲最有經驗之聖品

此藥係照英國藥局方修合支配。製煉成丸。適合華人體質。誠男女可服之滋補聖品。專治用腦過度。神經衰弱。頭暈目眩。精力短少。手足疲軟。遺精夢洩。精薄精冷。腎管發炎。腸腑不潔。大便閉塞等症。一經購服。諸病悉除。且能增益智慧。滋養精氣。謝自發行以來。功效卓著。治愈體虛腦弱之人。不知凡幾。各界亦有感覺筋不足。身體之不能康健。事業之不能振興者。幸注意及之。

樹皮丸　每瓶一元　每打十元

海波藥清血解毒

▲患花症柳毒者鑒諸

人類得以生存食息。皆賴血液以滋養。若血液中含有毒質。則血色素不能新生。營養物必因之減少。故每呈體質虛弱。精神疲憊之現狀。或遍體瘡痍。潰爛成穴。或癱瘓疥疹。連綿不絕。而爲害最烈者。莫若花柳之毒。乃由精管而深入骨髓。足以毀容缺體。滅絕宗嗣。其害可勝言哉。本藥房所製之海波藥。專爲此等惡症而設。凡一切花柳毒症。新舊蘊毒。一經購服。非惟諸患銷滅。且從此血液淸潔。紅輪滋生。而體力加強　洵淸血解毒藥中之聖品也。

海波藥　每瓶二元　每打二十元

自來血添精益髓

▲男女老幼四時可服
▲然而冬令尤宜

經曰、冬不藏精。春必病溫。自來血爲添精益髓之神劑。有回天再造之功。療諸虛。治百損。本無限於冬令也。惟諸虛身弱之男婦老幼。趁此藏精之冬季服之。則尤能免來春之意外。比服一切滯膩害胃之膠滋藥。爲效確而功偉耳。諸君試自稔君家誰爲最虛弱者。先令試服一兩罇。其效力自不待煩言也。綢繆未雨。時乎時乎

人造自來血　大瓶二元　小瓶一元二角

神效淸爽凍傷藥

▲有香氣淸爽之益
▲無膩滯沾染之虞

本藥房秘製凍傷藥。用搽手面。保護肌膚。有香氣淸爽之益。無膩滯沾染之虞。洵冬令必需之妙品也。時裝婦女。嬌袖露臂。寒風砭肌　尤宜常搽。以防傷凍。請予不信。請一試之。便知功異尋常也。如凍瘡已潰。另有藥膏。

淸爽凍傷藥　大瓶五角　小瓶二角
凍瘡膏　每盒二角半

上海五洲大藥房
▲各埠藥房均有出售

大愛國香烟

你吸的是什麼烟？

我吸的是大愛國！請問你呢？

我吸的也是大愛國！

口之於味，有同嗜焉；

哈哈哈哈……

中國南洋兄弟烟草股份有限公司啟

本館添招各地代派處啟事

本館創辦六年，行銷日廣，各地愛讀諸君紛紛來函訂閱，茲爲便利閱者起見，特添招各地代派處，重訂新章，條件尙優，遞寄迅速，有願担任代派者，卽請函示，每月大洋一元，立卽照數寄報，幷將代派簡單附奉，倘只索閱章程，函到卽寄。

海粟之畫

▲預約以一千部爲限……原價四元……預約二元

劉海粟的藝術之在今日，有怎麽樣的力量，想大家早就知道了，無用我們來贅述。現在我們徵得劉君最近數年的作品數十幅，特請外國著名的印刷商加工翻印，可期與原本絲毫不爽。而所收進的作品又都是劉君最近的代表作，并且經過許多展覽會的陳列，幾經羣衆的推崇，而又取得國內外識者的好評於國內外的美術作家，和愛好美術的先生們，尤其愛好劉君作品先生們呀！大家任這樣混濁紛擾的社會裏，感到生活的乾燥而苦于無法安慰的人怕不少，能一大家這樣幼稚的藝術社會中，出品寥若晨星，應該和會感想到以名畫爲慰藉的興致而苦于無緣罷！現在解決的機會可到了。「海粟之畫」快出版了，大家快些兒備置一册爲快罷。

十一年十一月一日起十二年二月三十日止發售預約

內容

畫：（一）七色版精印（長八寸闊六寸）：北京前門（油畫）：北京雍和宮（油畫）：回光！西湖吳山一（油畫）：紅顏所感（油畫）：松社之花：翠菜：油畫：常熟之埠（油畫）（二）珂羅版精印：南京鼓樓（油畫）：紫金山（油畫）：自畫像：虞山之下（油畫）雨霽（油畫）康莊休暑（油畫）：小販（水彩畫）：南京夫子廟（油畫）（三）銅版鋅版精印：各種速寫數十幅

說明：每幅均由劉君親自說明其內容。

批評：國內外著名學者以及各報記者，都有極精確極澈底之批評，不下十餘萬言，字字珠璣，都爲不易之論。

裝訂：用最上等之厚洋紙印畫，用最好之桃紅零頁印說明及批評；訂洋裝一厚册，（長十寸闊八寸）式樣精美，無與倫比

預約辦法

一　民國十二年四月底出書

一　預約券一律直接向上海西門外白雲觀左近美術專門學校第一院出版部購取取書亦同

一　外埠購書可用郵滙郵票購書以一分者爲限掛號寄費本埠每册一角中國境內除蒙古新疆西藏等省外每册二角日本歐美等國每册三角

發賣處　上海西門白雲觀左近美術專門學校第一院美專出版部

近代美術界之結晶　現代名畫集

▲以一千部爲限……原價三元……預約一元五角

這本現代名家畫集、是集合我們中國現代第一流名畫家的作品而成的、他的內容；如吳昌碩王一亭陳師曾；劉海粟許醉侯吳杏芬的中國畫；劉海粟汪亞塵吳法鼎王濟遠、李超士俞寄凡關良的西洋畫；都是他們最近最新鮮的傑作。他們的作品大家也常常見的、他們作品的價值怎麽樣、大家也早就知道的、也不必我們再說。現在將他們最近的作品集合了三十多張、用很精良的七色版珂羅版把他印出來。用最上等的厚紙、最美觀的裝飾、釘一大册。我想這種內容充實、形式精美的畫集、大家一定是要備一册的；因爲他可以使我們精神上得着許多愉快，生活上可以得着許多安慰。在中國現在這樣枯乾的社會裏、實在也少不得這一服清凉散。

十一年十一月一日起十二年二月三十日止發售預約

▲內容

七色版三頁（厚洋紙印）　珂羅版十二頁（厚洋紙印）　照相版十二頁（厚洋紙印）　鋅版五頁（厚洋紙印）　每幅有詳確之說明

▲預約辦法

一　民國十二年四月底出書

一　預約券一律直接向上海西門外白雲觀左近美術專門學校第一院出版部購取取書亦同

一　外埠購書可用郵匯郵票購書以一分者爲限掛號寄費本埠一角中國境內除蒙古新疆西藏等省外每册二角日本歐美等國每册三角

發賣處　上海西門白雲觀左近美術專門學校第一院美專出版部

科發冬令家用要藥

傷風

▲科發傷風片 Cold Tablets　每瓶五角
傷風不治易成肺病天氣寒燥最易傷風速服此片可保萬全

▲立治傷風鼻煙 Mentholin　每瓶三角
傷風頭痛鼻塞涕流等用此烟立時清快病去若失

▲郁加列香油 Eucalyptus Oil　每瓶四角
傷風咳嗽祇須吸取油味即愈用法詳仿單

▲化痰保喉香錠 Eucalyptol Pastilles　每瓶五角
此錠如糖既香且甜可以噙服專治傷風防喉症

咳嗽

▲消毒止咳藥錠 Antiseptic Cough Lozenges　每匣五角
咳嗽不止易傷人速服此錠可以速愈

▲小兒咳嗽糖漿 Pectoral Syrup　小瓶五角　大瓶一元
小兒咳嗽傷肺阻碍長成此漿止咳化痰靈驗無流弊

▲立愈咳嗽白松糖漿 White Pine Cough Syrup　小瓶五角　大瓶一元
咳嗽切宜早治此藥功專止咳化痰且味甘易服

▲科發療肺藥 Sirolat　每瓶一元五角
專治氣管炎久咳及肺癆靈效無匹肺病第一要藥

補劑

▲加味麥精鰲魚肝油 Malt Extract with Cod Liver Oil Plain or with Cocoa　每聽一元　每瓶一元五角

▲強慧酒 Glycerophosphate wine　每瓶二元
並無腥味內含滋養料最豐專治勞傷咳嗆咯血
補腦培元無上上品廿芬可口可以常服老人尤宜

防疫

▲保喉防疫糖片 Paramint　每瓶五角
防疫滅菌保喉止痛功效奇特居家旅行皆宜常備

外用

▲凍瘃油膏 Chilblain Balsam　每聽五角
專治凍瘃無論初起已潰並有奇效

▲奇香玉容膏 Lanolin Toilet Cream　每管四角
潤膚艶容香潤無比兼防凍瘡

▲潤膚紅玫瑰香膏 Red Rose Cold Cream　小罐五角　大罐一元五角
專治肌膚枯燥諸症用之光彩動人

本藥廠所出家用良藥尚有數百種之多茲爲推廣營業增加資本至一百萬特發公司債票票面有十元及百元二種八厘起息幾分紅利另每債票附贈優待券一紙持券來購藥品者概予特別折扣誠一舉兩得一本萬利欲購者請從速本藥廠在華德路八十三號爲中國第一新式大製藥廠茲爲補助中國發展實業起見特定於每星期六午後開放任人參觀以資借鏡凡海內實業大家及當代聞達有願賜教者無任歡迎印有參觀券可向本經理部索取

上海科發藥房啟

蔣永亮牙醫生

專用根國最新無痛治療術、醫治牙疳牙瘤牙糟槽膿爛根碎種種難牙患等症兼鑲金銀金瓷、赤金橋牙、象皮全口鑲牙、赤白金粉金粉補牙、門診一元、時間下午三時至六時六時後不候、星期休息、診所上海

天蟾舞台

天蟾舞台十一月十九夜戲價目

花樓九角　特包七角　優廳九角　官廳七角　頭廳四角　三層花樓三角　特等三層角　二等二層角　三等一角　電話中央二七三〇

初次新排◎六本◎

包公出世

狸貓換太子

客票暫停

新舞台

新舞台十一月十九夜戲價目　三等二角　二等四角　頭等八角　花樓月樓一元

曹甫臣（探陰山）　劉漢臣　倪金利（獻地圖）　趙君甫　周蕙送（客串）　客芬樓　串東伐（收勝）　周方文　趙君玉　鍾鳳林　邱治雲　周鳳文　夏月潤　汪優游　夏月華　趙君玉　汪優游　周鳳文　夏月　珊　趙文連　許奎官

花曾子都黛玉焚稿◎法國拿破崙◎堂春◎三本濟公活佛◎

新舞台十一月十九夜　准演連台宋朝歷史機關彩景新戲　減價　注意　特別花樓八角　優等官廳六角　二等三角　正廳四角　三層二角　包廂二角

大初次起演

狸貓換五本太子 包公 出世

諸君早臨

乾坤大劇場

乾坤大劇場十一月十九日大戲價目　月樓二角　登樓一角

謝雨三　擊掌　小客串亭　◎打刀◎　◎小翠文◎　章會　湯　汪　十八扯　桂芳小峯　富　仙　斷　太后　喜　彩　紡　喜　榮歸　鳳　巴駱和◎　李　李　侯　人　俊秀英雲峰

乾坤大劇場十一月十九夜戲

汪碧雲　南天門◎　陳善甫　烏龍院◎　瀟湘雲　廣泰莊　（小三）麻子　張德祿　秀英　上緣　李　少彩鳳　泉馬毒　張　全　藥　喜　本　弒父　新排上海實事警世新劇　蒸　嘗　驗屍　張　法場　欣生　三　絞　一夜　完　滴

法界共舞台

法界共舞台男女合演十一月十九夜戲　月樓八角　特包六角　官廳六角　特廳五角　頭廳三角　二廳二角　三層

呂小樵　小界牌　張菊芬　蕩湖船　傅蘭英　泗洲城　竹翠茹　釣金龜　小月紅　轅門斬子　小香貴　妃醉酒　小紅　謝水福　劉松亭　李桂芳　林樹森　◎頭本　小月紅　張文豔　曹寶義　貂蟬　小孟七　林樹勛　呂月來　王文祥

笑舞台

英界三山頭路口　笑舞台　電話三五一五一

新中華劇社

第一小生　李悲世　第一名旦　沈映霞　第一老生　李天然

秦（滑稽）哈哈（大家）哈　胡（唯一）恨（悲旦）生　傅（滑稽）秋（老生）聲

游笑笑　吳冷文　鄒美呆　蕭天志　譚遠　馮毓　王秀　陸无能　陳嘯梧　趙曙光　張四維　顧覺因　劉航燕　陳嘯霞　素素

陳正昇　馮志成　陸嘯呆　楊秉緘　魏少梅　鄒劍秋　洪警鈴　錢雪帆　王惜花　錢苦海　唐雅生　葉鶯痕　鄒呆魂　王幼梅　駱夢鶴　沈玉泉　王无強

◎十一月十九夜新排好戲◎

◎今演雙齣戲特別南腔北調◎

女客串　孟姜女

天韻樓

上海　永安　天韻　花園　樓　唯一

本樓准於陽歷一月五號開演　最新長片　復國記　第九十集　四計　大本　滑稽笑片　滑不得意　石頭的正好　二接吻一　大一本大本大本

門票照舊小洋一角

法國大影戲院

地址在法租界三洋涇橋　法國大影戲院　南首歌舞台原址

今天夜戲　（獨一無二偵探長片）盜畫圖　第一二三集　六大本

（快活大王）卓別林　木頭浪　一大本

笑片　鵝計　一大本

禮拜六日日戲

（勇武義俠長片）雪山俠客　第九十十一集　六大本

（快活大王）卓別林　清潔頭　二本

價目照舊並不增加

新愛倫影戲院

愛倫舊址在美　新愛倫影戲院　界海甯路中市

今天夜戲六時半開演

（唯一武術完全機關長片）奇怪人　第十一十二集　四大本

（上海從未演過）海中火　空水管　無知識　一兩一　大大大本本本

今天日戲

（勇武偵探長片）鷹眼偵探　第十三十四集　四大本

最新笑片　四大本

共和影戲院

西門外方浜橋　共和影戲院

星期四戲目

珍珠案　第十一十二集　四本

大江湖盜　第九十集　四本

星期五六戲目

笑談　一本

警騎　一本

唏喇哈啦　二本

大江湖盜　第九十集　四本

星期二星期四　星期日換片

價目　特別包廂每位半元　普通包廂每位三角六十文　月樓每位二角四十文　正廳每位一角二十文　幼童減半收費

三星實業工廠

三星實業工廠

電光牌毛巾之五大特色

（一）塞漏卮　原料各物純用本國植自栽棉利不外溢

（二）神衛生　質地柔軟毛絨棉密既能消盡又可祛濕

（三）便饋贈　紅綠鮮艷色澤潔白花樣美麗光彩耀目

（四）價物美　機織用電機軟帕未品染用新法過與不及

（五）價值廉　志在愛國不牟厚利振興實業但求發達

閘北海寧路三星工廠

痔毒至寶油

痔毒至寶油

奇驗　痔毒　秘方

無論痔瘡癩疥紅腫熱癢濕漏膿血久不收口等症服之有效一切痔瘡淋濁濕毒均可不奏功永不復發一切鐵藥油均無效者本行敬備油百愈十服一二瓶倍功第一大洋元無不立愈中外證據皆有法購函購每瓶大洋元加郵費〇八分寄石路昌成內藥行綱莊公司 謹啓　何種痔瘡奇癢濃毒數次如中洋五一〇價費仁

一毛不拔牙刷

一毛不拔牙刷

市上所售牙刷雖極美觀惟用過後脫毛者居大多數須知脫毛誤刺喉嚨生命有絕大危險本莊有鑒於此特督工製造各款雙十牌牙刷其價格自一角起碼至一元均皆堅固耐用一毛不拔倘有脫毛隨時皆可掉換外埠函索樣子須付一分郵票十枚當即奉上一枝多系別欵照碼加郵

上海　第五支店五馬路寶善街五百三十八號　第六支店大馬路拋球場三百九十九號

廣東佛山　梁新記牙刷莊啓

罐頭菓汁牛肉

罐頭菓汁牛肉　新食品

本園發明之菓汁牛肉。馳名海外。味勝雞豚。無論何種人士。皆愛食之。味美價廉。允稱衛生有益之食品。不但爲筵禮、歡客、賂菜相宜。即如菜館裝冷葷盆。家庭烹白菜。煮荳腐川湯。加入若干。都爲合算。現又裝爲罐頭。以便久藏遠帶。每罐大洋三角五分。批發克己。各處食品店均有代售。總發行所上海九畝地漢口支店後城馬路

香港上海冠生園啓

新年注意

新年注意

聲喧爆竹門換桃符時值新年遄飛逸興紳商耆碩裘馬少年或肆筵以聯賓主之情或張燈而作樗蒲之戲樂誠無藝費乃不貲何如節彼浮糜來茲保壽助人利己宏佈善緣積少成多蔚收佳果省無益作有益既昭美德亦弭隱憂本公司屬在同胞爰言謹獻諸君子倘荷嘉納壽域同登

上海四川路金星人壽保險公司啓

止咳丸

趙鈞謀發明立效

止咳丸

咳嗽之藥各處皆有惟秘製本醫生此丸與他藥不同內無毒質其性王道不鬱何種咳嗽服後立效照方服二天包可全愈每瓶大洋二角此藥早見報告患者不妨試之普濟世利（促）起見本社會歡迎爲現及方知言之不謬也如有代售批發價格從衆外埠函購原班同件總經售處上海明路

惠然醫院

西醫王楚石

西醫王楚石硒授花柳專科

凡以研究花柳學科養成新醫界需科人才爲程如六〇六注射法稽盡電氣消散法淋病血清注射法一切藥劑治療欲知詳章附郵三分函索即寄　上海法界南陽橋楚石醫院啓

陳烱明叛國史出版了

陳烱明叛國史出版了

思新福建報李文演君發　治可也　編輯兼發行者　魯直之　李睡仙　謝盛之　同啓

全書一厚冊凡二百六十餘面篇首有逆黨照片十六幀并民黨要人暨滄白先生題書封面雲先生敘文題詞字序共亦三十餘篇經三月搜討編輯之功始克成書定價每本大洋一元外埠郵費照加如欲代售及批發可格外廉價請逕函福州城內高節里新福建報經理部　總經售處福州城內高節里新福建報經理部　本埠代售處本報發行部

●外報對張內閣之觀察

▲為擁戴曹錕而設
▲但前途障碍甚多

大陸報社論云、北京近來之內閣、多屬苟且偷位、罕有歷時至六個月以上者、最近之汪大燮內閣與王正廷內閣、則各祇十日耳、此等內閣之成立、大多為一政系所擁戴、藉以貫徹該系之若干計畫、而鞏固其地位、然結果往往失敗、自民國六年以來、因國會解散之結果、北京內閣在法律上蓋無一具有真正之根據者、今之張紹曾內閣、為民六後第一經國會承認之內閣、預期其壽命可以較久、其為擁戴登台之一系出力、亦可較有效能、果爾則試將張氏之人物及計畫一為論列、殆非毫無價值也、

張氏為北洋系之舊分子、雖年齡較輕、在該系中頗有所建樹、清季張為新軍第二十鎮師長、辛亥革命事起、張氏贊成共和、翌年袁世凱被舉為大總統、任張為公府參議、旋出為綏遠都統、袁氏帝制失敗、張之勢力益衰、直系握權時、迭居要職、民國九年、張倡議在廬山開國民會議、去年奉直戰爭以前、張常為吳佩孚代表、與各領袖談判一切、張氏之女為吳佩孚之媳、二人蓋兒女親家也、

但自吳佩孚戰勝張作霖後、張與曹錕之關係較密、而與吳稍疏、吳氏雖不公然反對張為總理、而反對張被擁為總理之目的、蓋此舉之目的實在舉曹錕為下屆總統也、直系中人為此「最高問題」已分為三派、曹錕允許、倘國會舉彼為總統、彼願為之、蓋曹抱騎墻主義、雖覬覦白宮一席、而不欲力爭、在保定之曹氏左右皆持此旨、此第一派也、第二派大本營在天津、曹錕之弟曹銳為主、天津財政家兼政治家邊守靖輔之、此派主張立即舉曹三為大總統、第三派以吳佩孚為領袖、黎元洪及總統府中人輔之、即竭力反對曹錕為元首者也、

此最高問題中之重要元素、自然為國會、國會對於任何問題、意見從不一致、今對此問題、亦分許多派別、惟此次兩院均得大多數通過張閣、足證已有多數議員受天津派之疏通、而贊成張紹曾之政綱矣、選舉總統、乃張氏政綱之一、此外張氏對於國民又曾發表許多諾言、國民當此之際、但求國內和平、財政上不至破產、至何人高據白宮中寶座之一問題、殆無人顧及之也、張氏諾言中之主要者、為國會制定憲法、然後召集一軍事會議、終止國內戰事、再擇中立地點開國內媾和大會、以解決數年來之時局、按此等計畫果能完全實行者、斷然足使新總理博得永久之令名、曹錕博得最高之寶座、然而政潮起伏、阻力正多、最危險者為天津系擁曹之心過於急迫、於其他諾言未踐之前、即將此傀儡送入新華宮、則全部計畫或將因此自殺而亡、未可知耳、(世界新聞社譯)

●擁曹派收買議員之競爭

▲吳景濂王毓芝各顯神通

所謂最高問題自發生以來、聞包辦選舉者大有人在、各行其志、不相侔合、且互相競爭、暗中進行甚烈、日來內閣問題、漸有解決之望、是以最高問題之形勢、日形緊迫、包辦者之進行、亦日烈一日、大概主其事者分為兩部分、其一即吳景濂等、其二為烟酒署署長王毓芝等、各以種種手腕聯絡議員、吳等勢力雄厚、而王等之吸力亦不為不大、近日國會議員中、有所謂十一團體聯合籌備大典者、即王毓芝等與議員接洽之成績云、又十一團體之聯合會議、聞已舉行三四次、對於最高問題之着手辦法、亦已分頭籌備、而吳景濂等鑒於十一團體之進行、深恐落後、故亦奔走於保派之門、作新舊之接洽云、

●吳佩孚實行派兵侵川

▲以王汝勤為總司令
▲川鄂戰雲指日爆發

鄂函云、窺川之議、自洛吳發動以來、川鄂形勢、復趨緊急、吳佩孚既定分前後兩路進兵、吳新田率七師全部自南鄭進窺廣元、與劉存厚軍隊聯合、劉部(聞約存六營)獨攻川北、吳劉餉械、由洛方接濟、此為由陝入川之一路、其鄂西方面進攻川東之各軍、以鄂軍第二師第五兩旅為正面、自巴東溯江而上、直向夔巫、以楊森新改編之各旅為側面、由利川進取涪州、截斷渝夔間交通、其第十八師則策應宋張兩旅、兼担任興山防務、趙榮華所部之第十八混成旅、則為楊軍援應、而以王汝勤為總司令、負指揮各軍之責、王氏以吳電催、於上月二十八日、乘坐招商局固陵輪船赴宜、所有辦事人員、自參謀長范士鴻以下、均隨往宜昌總部辦事、第八師之駐荊沙者、祇留劉旅兩團在荊、餘均掃數開赴至宜、施宜鎮守使趙榮華將任為前敵總指揮、胡念先所部近畿第二混成旅、本係指派入蜀、刻正由蒲圻出發、在開拔中、聞近改調其一團分駐荊沙境防、其兩團則開駐武穴、候孫傳芳來電、再定進止、又洛方昨派議張某、乘京漢車南下過漢赴湘、勸湘趙嚴守中立、另據重慶電訊、但懋辛在渝、聞洛吳有決定窺川之舉、特召集緊要軍事會議、石青陽何光烈師長、及唐廷牧余藻蘭均派代表、列席與議、定議以兩師兩旅兵力、防守夔巫、以一旅兩支隊及邊防軍八營、防堵楊軍之進攻、劉張部軍隊駐綦江者、與石部駐渝二營、已紛向綦江方面出發、六師亦由綏開一旅赴黔、準此以觀、則川軍之戒備、正復嚴密、如果實行抵禦、吳氏決難如願也、

又訊、川軍援鄂與洛吳窺川之說傳播以來、同時復有川湘聯合圖鄂之消息、川湘鄂醞釀無限之風雲、一日發動、即成為轉旋時局之樞紐、誠以吳氏崛起行間、嘗見袁世凱握北洋之武力、壓制全國、故明知覆轍在邇、而亦蹈其道而行之、凡處五色旗下之版圖、皆欲收在威權之下、以達其不能覺悟之武力統一主張、然而西南各省、則皆持聯治主義以相抗、川湘兩省皆持此主張、而新近更為同情之結合者也、以此而論、則川湘鄂之風雲、毋甯謂之為武力統一與聯省自治兩大主義之衝激、昨聞由湘回鄂之友人云、劉成勛自當選為川省長之後、即派代表李某余某來湘、接洽聯治、川省願取一致步驟、則川湘結合、已無疑義、至於窺川之說、純為洛吳所主持、鄂當局確置身局外、軍事計畫、亦由前方軍官直接陳商於某氏、故鄂中尚難悉其詳情、但鄂中北軍、已飭節節向前移駐、窺川之說、不久或即實現、又聞川軍內部、近已團結一致、協力川鄂之間、已至彼此戒備之程度、終必不免於一戰也、

又宜昌快訊、川軍二軍軍長楊森、近電洛方獻取川三策、(一)分道并進、使川軍首尾不能相顧、(二)派員游說川軍前所收撫二軍之舊部、從中響應、(三)另以奇兵襲取重慶、扼長江上游全部之勢力、至重慶方面之但懋辛石青陽等、聞某方準備攻川、除開軍事緊急會議、一面急電成部請籌抵禦方法、一面又招集重慶商幫籌集軍餉四十萬、以便撥給防鄂各軍餉糈并議開拔等費云、

又一消息云、楊森將其所部編為兩支隊攻川、以唐式遵率一支隊取巫山、以李樹勛率一支隊取遂石柱、繞攻涪陵、先佔川東南岸為根據、楊親率一旅為第一路援軍、並聞前川軍總司令劉湘有由重慶潛赴鄂西之說、蓋與楊森會商入川方略、以圖恢復勢力、又聞攻川總司令一職、吳佩孚擬以王汝勤担任、以盧趙副之、並以盧秉前敵總指揮、刻在協商中、一俟就妥、即實行動員云、

●閩省地方自治之進行

▲籌設縣地方自治籌備處

福州函云、閩省籌設地方自治機關、林省長於施政方針首言及之、此固為民治伸張之會、惟茲事體重大、非先事籌備、斷難收功、昨經前閩海道自治講習分所畢業學員、推舉代表謁見省長、請即日飭令閩侯縣尅期成立、縣地方自治籌備處、以便次第辦地方自治事宜、當奉省長面允、並囑該代表即便赴縣商同當知事辦理、事後又由代表林建謁見當知事、亦經面允照辦、且托該代表擬具籌備處辦法大綱呈署、以憑核辦云云、果爾則閩各地方自治籌備處成立之期、應為不遠、亦自治前途之一好消息也、茲錄各代表所擬籌備大綱原文於後、

第一條、本處為籌備本縣地方自治之機關、故名曰閩侯縣地方自治籌備處、第二條、本處籌備事項如左、甲、地方自治經費之籌劃、乙、地方自治各項之調查、己、選舉之計劃、庚、成立縣議會、縣參事會、及市鄉自治公所、實行地方自治、以上籌備各項、另定施行地方自治細則及日期進行表、依次實行之、第三條、處分設四科、其職務如左、(一)總務科、關於編輯文書、并各種章程規約、及不屬於各科之事項、(二)徵稅科、關於徵收自治稅自治使用費規費、及其他徵稅辦法、(三)審查科、關於審查各區調查員報告事項、(四)庶務科、關於出入經費及一切庶務、第四條、本處設處長一員、總理全處事務、以下每科置科長一員、科員二員、以上分科辦事、以專責成、惟徵稅科審查科視事之繁簡、可增設徵收委員調查委員若干人、分任徵收調查事宜、以上職員、均由縣知事於閩海道地方自治講習分所畢業學員中選任之、並呈報省長備案、第五條本處職員俸給及辦事細則、另行規定之、第六條、本處規畫地方自治事宜、造端宏大、自當博採衆議、凡有學望者、可隨時延訂以備諮詢、第七條本處設有會議廳、遇有必要會議時、由本處建請會議、以收集思廣益之效、第八條、本處應設庶員、繕寫文件、視事之繁簡、酌定人數、第九條、本處按月經費、由本縣地方自治費項上撥充之、第九條、本處按月經常臨時預算等費、由縣知事核定數目、按月造具表冊呈報省縣長官、第十條本處俟縣市鄉自治完全成立後、應即取消、或改組、為其他辦理地方自治之機關、第十一條、本大綱如有未盡事宜、可以隨時增改之、

●各國對實行新稅則態度

▲英美日意見不同

關於增加關稅一事、北京政府以增加收入關係、進行甚力、據東報所載、外人方面對於中國政府擬議中之實行二五附加稅、及裁撤厘金、增加關稅至值百抽十二五兩事、因華會規定之結果、列國雖未持顯然之反對態度、然各有主張、頗不一致、按照華府會議關稅條約中所規定之關稅特別會議、應於各國批准本條約三個月後召集之、現在華府會議條約未批准之國、祇法意兩國、但法意兩國所反對者、係五國海軍協約、故關於關稅特別會議、明年三四月間可望召集、北京政府現特派顧維鈞任籌備處長、嚴鶴齡任籌備處主任、惟各國間對於此事之態度、英國方面於實行二五附稅、及裁厘金增加關稅至值百抽十二五兩事、大體表示贊同、日本方面、以關稅問題與日本有直接關係、蓋日本對華輸出額、占全國輸出之大部分、且日本商品又粗糙惡劣、須與中國商品競爭、中國關稅若實行二五附加稅時、則關稅約增為現在之二倍、若裁撤厘金實行值百抽十二五時、則關稅約增為現在之四倍、故日本政府對於關稅特別會議之實行二五附稅及值百抽十二五兩事、不能即行表示贊成、而不便公然反對、刻正籌劃應付之策、美國方面、對於中國增加關稅一事、本為贊助之一國、故將來會議時當然不致反對、惟休士國務卿對於增收關稅、雖已決定同意、而於用途上則擬要求充分保障、至於担保、兩國對於此事雖不反對、然以中國現在之到期外債、本利多未還清、擬於會議中提出質問、並主張畫出關稅一部分為各項外債之補充保品、法另由關係各國會同中國政府指派委員、組織清理外債委員會、以保護各國在華之債權云、

●唐山大學風潮已解決

▲俞文鼎携眷離唐
▲學生返校之歡迎

唐山大學學生、為驅逐校長俞文鼎、激成風潮、在京靜候解決、業已四旬、後經代理國務總理王正廷調停、勸學生先行回校、再撤校長、學生委員會派代表赴交通部陳述一切、當由交通當局延見、大致謂光陰虛擲、實為可憐、不如早日回校、再定善後辦法、學生方面、早已探悉俞文鼎携眷離唐、不再回校、加以輿論之攻擊、上海唐山校友分會之公函、詞意嚴厲、諷其退職、俞氏自知無戀棧餘地、故不待交部之免職命令、而先自離校也、十二月二十九日上午、交部令京奉局備車六輛、附掛於特別快車、旅京唐大學生同時上車、交部並派劉式訓伴送學生回校、指揮一切、下午二點半到唐山、各界到站歡迎者極多、一時鞭爆之聲大作、全體學生下車、高呼唐大萬歲、三聲而歸、三十日即行上課、聞俞氏之私人賈某馮某高某、已聞風而去云、

●奉省政聞彙記

(奉天特約通信員无我)

▲整理處考試憲兵 東三省陸軍整理處、自成立以來、對於三省各種軍隊、無不積極整頓、近以憲兵本係陸軍警察、關係甚重、十二月(二十七日)該處派少校科員田某、赴憲兵司令部調查三省憲兵分駐地點、及數目考試方法、微聞東三省憲兵、率由學堂出身、所擬考試科目、上士以下、限各種術科、尉官限學科、至校官如汪滄副官長等卓越者、自在免考之列、但三省憲兵散駐各地、均係十五年前憲兵學校出身、服務已久、成績如滿洲里海拉爾黑河等處、距離過遠者、擬籌別種方法、考試其成績、業定新年後即開始實施試驗、按三省憲兵資格年歲種種、實較他種兵優良、此番試驗、成績必佳云、

▲奉當局注重新年 民國改用陽曆以來、東三省官民向不注意、而於陰曆新年則非常點綴、且積習難改、亦足見官民對於共和觀念之薄弱、今歲末、張總司令為慎重國體及一新人民耳目起見、特令各機關及商會、一體慶賀陽曆新年、除省署高搭松枝牌樓、點綴電燈花彩外、并通令各官公署放假五日、以資慶祝、並於元旦日在總司令部舉行團拜禮、通令各軍官屆時全體到場慶祝云、

▲警務處防匪計劃 奉天省城上月在城內四平街曾出搶案、前日東關又出搶案、附城各鄉亦時有搶案發現、警務處代理處長于珍氏、鑒於城鄉迭出搶案、係防範不周、遂召集各署長會議新年中之防匪事宜、議決下列各條、(一)清查住戶、無論僧道寺院一律清查、(二)各關於夜十一時即斷絕交通、(三)各署均添便衣偵探、(四)各商戶一律安設電鈴云、(十二月三十一日)

●閩省籌設臨時大理院

▲司法界正計劃進行

福州函、本省現已宣布自治、與北方政府脫離關係、司法案件最終上訴機關自不能在北京大理院、應取倣廣東四川雲南各省成例、設立臨時大理院、以為最高終審機關、而符法律定制、昨高審長鄭烈、高檢長林翔、地審長吳敢、地檢長林辭熊、為此事在地方廳會議、非特手續浩繁、並規模亦甚宏大、計算開辦費須一萬五千元、經常費每月須七千五百元、現正製造計劃書、呈請省長核奪云、

●湘省維持引岸鹽稅交涉

▲向北財部及鹽務署抗議

長沙函云、湘岸淮鹽岸稅、改歸場收、淮商公所、慈善總公所、權運局、均函電北部署反對、茲因尚無結果、省長公署、因專咨北京財政部、鹽務署、嚴重抗議、其咨文如下、

為咨請事、案據湘岸權運局呈稱、案奉鹽務署第一千五百八十六號訓令內開、據稽核總所文稱、據繆秋杰報告、蔡總司令確曾飭由現任代理權運局長勒提商本暨稅款、且令將逐月所收商本扣留、以五十萬元為度、發撥該省公債票六十萬元、歸商承領、遂使各商停止運鹽前往西岸、而皖鄂湘三岸亦遭受影響、為挽救此種情形、及担保此後所有岸稅、均能解交中央政府起見、務須設法、速將此種岸稅、改在淮北成揚州徵收、至岸稅可用期票繳納、並將鹽斤存儲官倉、照此辦理、商人當不受累、抄錄意見、所請轉呈核辦等情云云、(中略)當經轉行淮商公所傳諭岸商迅速妥議復候核轉去後、茲據該公所呈稱、遵即傳集各運商共同討論、僉謂淮南運務、頻年因兵、關係、商人所受痛苦最深、茲因西岸勒提商本問題、稽核方面、遂欲將岸稅改用期票、由場征收、並將引鹽存儲官倉、係為慎重稅收保護鹽民起見、惟證以商情及現在之時局、於事實上實有窒礙之處、請條晰而詳陳之、一未改新稅以前、運商承辦引鹽期票、所繳淮稅、及湘省預釐、合計不過二千元以外、即改行新稅之始、在場預繳之數、每票亦祇六千元、不數年間、竟增至場收一萬二千元、成本加多、超過三倍以上、其金有限、業已周轉不靈、若兼此一元五角、亦在場收、商力實難勝任、此其不可行者一、一改用期票、雖曰體恤商艱、然湘省邊岸較多、消市之疾遲、殊因預定、近年湘路一帶、有遲至二年尚未消竣者、則所定期票、決無相當之標準、況時局靡定、一旦變至意外、誠如張總辦所云、期票亦未必發生效力、徒滋紛擾而已、此其不可行者二、一全國鹽稅、惟湘鄂西皖四岸為最高、現收場稅三元、比較長蘆統收二元七角五分、業已超過、將來平均稅則、所有一元五角之岸稅、自當設法免之例、尚何期票之可言、此其不能行者三、一引鹽岳到後、尚須經過重湖、風濤莫測、至中西南三路邊岸、遠或數千里、近亦數百里、河流險惡、節節皆灘、運商所不能送往者、故由淮商公所分設轉運承銷二十餘處、且減價以敵鄰私、近年消市以堆自數十票、成效著然、茲僅設一二官倉銷、公家稅收、亦因之而短少、綱岸將一蹶而不振矣、此其不可行者四、一中國鹽政、收稅之外、仍重恤民、湘非產鹽之區、既有專商、自必源源轉運到岸、以就民食、且牌價懸於官廳、商人不能自由增減、立法極嚴、若僅赴一二官倉購鹽、則分局自當裁撤、一任販戶之操縱居奇、督察無人、民食昂貴、勢所必至、設有脫患、淡食堪虞、尤為顯而易見者、其不可行者五、一從前岸稅、每鹽一包、湘省附加教育備完等費、原占一元二角有奇、自改行新稅以來、併作正稅計算、統解中央、仍當由財政部另行劃規湘用、有案可稽、頻年政局紛紜、此項岸稅、暫由湘省截留、而因財政奇絀、猶時向商抵借、倘再併歸場收、不獨教育等費概無從出、將來政費軍餉籌借無術、官商交困、影響及於地方滋大、此其不可行者六、總之、淮商承凋敝之餘久矣、不能營業、一聞改革、莫不惶恐滋深、懇請轉呈等語前來、理合呈復察核、轉呈部署、嚴省長核准施行等情前來、查鹽稅自民國二年抵償外債以來、當時即有將全國鹽稅劃分南北兩區、北區二元、南區一元五角之議、淮鹽每包征收場稅三元、岸稅一元五角、稅則之重、實為中外古今所未有、將來平均鹽稅場收之數、尚應酌減、更何有改歸場收之可言、且稽核方面、以保商稅為詞、就現在時局而論、提用商本尚所難免、此項岸稅商人豈能再行負担、各省政府豈能不向鹽務籌款、鹽商不堪、或將停業、況道途有遠近、銷市有暢滯、鹽儲官倉、稅收期票、種種窒礙、尤指不勝屈、該公所瀝陳各節、均係實情、當此民生窮困、商業凋敝之餘、遽議改更舊章、恐將來糾葛愈多、稅收愈不可問、此案前奉鹽務署訓令、業經縷晰呈奉指令、嚴重抗議在案、茲據前情、應請併案轉咨部署取消前議、以維鹺務等情前來、核閱所陳各節、關係全湘[illegible]餉、極為重要、該稽核罔恤商情、藉詞提議、推行既多窒礙、決難率予變更、除指令外、相應併案咨請貴署查照、迅即取消前議、以維鹺務此致、

●陳逆軍隊蹂躪順德商場

▲鎗斃市民五人
▲全市閉門停業

粵函云、順德第九區江美均安墟全體商民業堂羅華伯等、訴陳逆軍隊藉捕肆搶、蹂躪全墟、拘捕商民、草菅人命等情云、竊敝墟在順德縣屬第九區地方、商店百餘間、本地人營業者居半、外來營業者、數亦居半、不料本月十一日、

新咳老咳病家
吾華男女。身弱者多。每遇風邪即咳。第久咳不治。即為肺癆之導線。[illegible]
另贈對症藥精一瓶

正威藥廠
臌脹藥
有如此妙藥可[illegible]
臌脹無憂丹

法意代贈藥精　確有止咳能力
愛休　五馬路寶善街　貴州路第一百八十號　正威藥房啟

適歙墟期、突於下午三時許、被江防陸戰隊第一營陳子容所部、到墟聲言圍捕、並不知會歙墟商團、大肆搶掠、每到一店、必先放鎗亂轟、然後分頭搜掠、全墟商店、被搶一空、間有出言阻止、或被拘去、或被毆傷、其最慘者、爲廣綸昌布店店東譚昭智、在店內慘被亂槍轟斃、並在該店買布之歐陽倫芝、正在櫃面會數、亦被轟斃、其餘則來往趁墟者、亦被轟斃三人、查是日被轟斃命者共五人、全墟銀兩貨物損失五萬、並掠去商團槍枝四桿、復將街邊擺賣、及趁墟男女、無不遍身搜掠無遺、又拘去商民湯六、謝四、侯兆昌、歐陽朝禧、羅興群、卓洪強南、等七名、及趁墟人歐陽文耀歐陽新遠等二名、共九名、似此情形、慘無天日、商等忖思各處墟場、照來擾往、諸色人等分別無從、即間有歹人、商等豈能負責、至於軍隊圍捕、若果偵識匪徒、盡數殲除、商等方且感激不暇、又爭致有怨讟、夫軍隊之設、本以衛民、今竟蹂躪全墟、挨店搜搶、草菅人命、亂拘商民、現在各商店閉門停業、載道哭聲、誠有耳不忍聞、目不忍見者、除呈請官廳維持外、爲此叩懇卽仁人君子台前、伏乞哀憐、主持公道、得以挽救善後、以安商場而重民命、則闔墟商民、沾恩不淺矣、哀哀謹訴、順德均安墟日餘商店全體商民訴詞、

僑日華工設立互助機關

▲以增進僑民樂利爲宗旨

世界新聞社東京消息云、僑居日本之中國勞動界、現已組織一互助社、其總機關設於東京市外之大島町、社長爲前駐日華人青年會書記王錫田君、日本政府前依據一千八百九十九年所頒禁止華工在租界外作工之勅令、將中國工人遣送出境、致僑日華工大感困難、王錫田君爲救助彼等起見、四出求援、曾詣內務外務兩省東京警廳及中國使館等處呼號運動、卒得各方當局之諒解、日政府默許凡尚未出境之華工、仍得留居日本、王君復爲增進僑胞樂利起見、發起組織一留日華工互助社、爲互相輔佐之機關、據王君對人宣言、現時在日華工、僅東京府一處約一千五百人、石島約有五百人、其餘散居各處、大牢爲苦力石工及販賣紙傘者、又某處鐵廠雇有華人技師數人、互助社之旨旨、在將此等華工羅作該社社員、結成團體、互相贊助、凡社員有失業或殘廢者、由社中扶養之、並設有教育機關、俾社員得受粗淺教諫、增進知識、關於道德衞生兩項、尤注意提倡、失業會員、由社中代覓職事、俾得生活、王君近曾至日人所設之勞資調和會之職業部、與彼中人商量雇用中國工人、唯該會以此舉與一八九九年之勅令不合、聲稱未便公然照辦云、

滇省東陸大學籌備開學

▲設募捐委員會募捐

雲南東陸大學、訂於明春開校、現已發出招生廣告、招收學生、不限於雲南、如川黔及近滇各省、有願投考者、均可收取、現已着手遴聘教員、准備開學、但大學費用浩繁、除唐省長個人捐助暨由省庫酌量補助外、並於大學內設募捐委員會、由卓負聲望者組織之、分頭担任募欵責任、以期衆擎易舉、得成爲規模完善之最高學府、茲錄唐省長、募捐啓原文於後、我滇山脈雄厚、奇氣磅礴、秦漢以還、鬱勃所鬱、英才間出、然以邊遠風氣較晚、文化牽居各行省後、以諸無氣扶輿之鍾毓、蓋鬱積必發、理或然歟、乙卯帝制議、繼堯竊不自揣、與鄉人排萬難、歷萬險、金碧有靈、幸告成功、關以國家多難、鄉里後進、與講肄戰術、馳驅行間、共和一旦之命、値時移世變、乃厭倦兵革、提倡民治、惟念人才爲國之楨幹、非有高深之學理、不足以應時勢之需要、矧吾滇僻處邊隅、相蓍求學、極感困難、竊欲設最高學府、以容納中學畢業之學子、上以備國家之旁求、下以勵青年之失學、牽於時局、有志未逮、庚申秋、雨蒼自海外歸、（雨蒼東大校長董澤字）建議設東陸大學、余韙其言、亟命籌備、嗣經變故、幾致中輟、今幸得償素願、爰就雲南省垣貢院舊址、改建大學校舍、鳩工庀材、悉仿西式、宿舍講堂、規模式廓、科學務求完備、敎員槪聘名流、卽各省學生、具有相當程度、願來修業者、陸則遵途黔蜀、海則假道越南、以視近世負笈出洋之士、冒風浪而耗資斧、誠不可同日而語矣、惟滇自光復以還、護國護法、帑藏空虛、中經政變、元氣尤傷、敎育基金、豈能盡由政府負担、自非廣爲勸募、不足集事、特訂捐欵簡章、並由繼堯竭力捐助、用資開辦、其常年經費、不敷尚巨、我各界同胞、具知敎育爲立國之根本要務、提倡文化、夙有同情、尚希見義勇爲、當仁不讓、慨然贊助、集腋成裘、庶幾樹久遠之經模、齊文明於歐美、馨香沐手、氣任翹企、云云、聞其捐欵簡章、一倣南京之東南大學、其捐資多者、範金鑄像、以爲紀念、次者亦列入銅牌以留永久、他日實行募捐時、必有慷慨樂輸者也、

晉省的積極救荒法

太原通信、山西河東二十餘縣、今年夏田歉收、秋禾枯死、多麥未種、幾乎不亞於民國九年的旱災、各界紛紛欲謀救濟、如振災協助會、學生賑災戲劇團、各縣村社積穀倉、已指不勝數、昨省署又頒發民間「救荒種田法」一小册子、茲摘錄數條如左、

（一）區田耕種法　將田地於頭年秋後、先掘小池子、每一池方一尺五寸、深一尺、每池相間亦一尺五寸、掘出之土、放在相間的空地、使受風化作用、到明春耕種時、用糞每池不過十斤、如騾馬糞、坑土糞、先將糞與掘出的土拌勻、羣到池內、約厚六寸餘、然後種穀子、到苗出土時、每一株相離一寸半、每池約一百餘株、以後每鋤一次、澆一次、藥土一次、並看禾苗生長的狀況、於澆灌時酌量加一二次人糞尿、到了秋天、苗也成熟、地也藥平了、用此法既免用牲口、又不拘何地、一人可種一畝、每池不大、用水無多、便可澆濃、所以近河的地方、或有井的地方、或新鑿一井、這區田就能種收、

（二）畦田耕種法　用上種菜園的方法、去種秋禾、先將田地於秋後翻起、使受陽光風化、到次年春季、用犂或鏝將地翻鬆、用耙耙平作成寬二尺五寸長七尺的畦子、引水澆灌後、將騾馬牛羊等糞、每畦使用四五十斤、再將地翻起耙平、用鋤作成淺溝四行、以條播法順行撒布穀子、再行耙平、到苗出土發、每隔寸許、留苗一株、以後每鋤一次、澆一次、等到禾苗出穗的時候、再用人糞尿和水澆濃一次、長到秋天、收成一定較多、但用此法、地內非有水井不可、無井卽應新鑿、因爲八口之家、每年能種二畝畦田、即能收二十七八石糧食、不怕荒旱、故鑿井一事、可爲一勞永逸之法、

（三）凍穀耕種法　選擇圓滿的穀子、揀去浮穀、盛於罐內或甕中、再用極疏的洋布或夏布、將口封好、到冬至節前後三五日、將盛穀子的罐或甕口使向下、埋於北方牆根向陽的地方、約深三尺、待地氣由口漸漸升入培養一冬、明年種上自易生長、俟明春冰解時、將地耕好、約在春分左右、就可將穀子取出、如法播種、容易發芽生長、亦能茂盛、普通五穀的熟期、約在白露節前後、始能成熟、凍穀在夏至後就能成熟、本年災區各縣、趕緊仿照多種才好、

（四）春穀冬種法　此法取各地常種穀的種子、於立冬前後依常法播種、春季天暖解冰時、就可出土、到麥秋後成熟、收量的多寡、顆粒的大小、比較春天下種的不差多少、要想在青黃不接的時候、接濟食糧、可以仿照去種的、

（五）種區田或畦田的獎賞辦法　區田畦田用地不多、凡有井地的人家、都可種上備荒、凡有災旱的地方、更要種上救災、今年河東被災、本署特定爲河東災區縣分內人民、凡實力作務種一畝、能收穫新斗四石的、卽獎大洋一元、但是實力作務、每畝至少也收七八石、所說四石、是以極少之數而言、如是成績較優、每畝能收新斗十石以上的、還要格外給獎、其餘山西別縣、懸賞總額五千元、每畝誰能收穫至十二石以上、誰就要得獎金、

杭州大學董事會之籌備

▲本月內擬開成立會

杭州大學董事、業經省議會選舉蔡元培等十人、咨請省長聘任、定於民國十二年一月間、組織大學董事會、所有例任董事、卽以張省長、省議會沈議長、張敎育廳長、張財政廳長、中國銀行金行長等充任、其應行籌備事項、（一）董事會辦事細則、（二）草定大學章程學制及計劃書、（三）擇定大學地址、（四）大學第一期建築費預算書、（五）大學十二年度常年費預算書、不日由省署通告召集、惟查非常任董事中、除法校校務長應時、第一師範校長何炳松、律師公會會長阮性存、均在省垣外、如北大校長蔡元培、北大教授蔣夢麟、陳大齊、馬寅初、北京工專校長陳榥等六人均在北京、省敎育會會長鄭宗海則在東南大學担任敎務、醫藥博士湯兆豐、其人亦不在杭、故杭州大學董事會約須一月下旬、方可舉行成立會、將來董事會地點、擬假新市場平海路省敎育會、至該會事務所、以附設東平巷敎育廳最爲相宜、以原有廳中人員、可就近派充職務、藉節糜費云、

浙議員提議戶籍條例案

浙省議員駱瀛等、提議浙江省戶籍條例案云、戶籍登記、爲全民政治之起點、亟不容緩、用特提出戶籍條例案、請求公決、第一條、關於戶籍身分登記各事、宜設戶籍員管理之、第二條、戶籍員之管轄區域、由縣知事酌量劃定、呈由省長核准之、每縣至多不得過十區、每區一員、第三條、戶籍員應在該管適宜地點、設事務所、第四條、戶籍員以縣知事爲直接監督、其上級監督機關、依現行官制定之、對於他官署及他戶籍員、職務上之命令、或請求、亦有調查報告之責、第五條、關於戶籍員或與其同隸一戶籍者之身分登記、及戶籍事件、由縣知事指定代理人執行戶籍員之職務、戶籍員或與其同隸一戶中者、與前項執行戶籍員之職務者、或與其同隸一戶者、若就其身分登記及戶籍事件有利害關係時、準用之、第六條、戶籍員之任免懲獎及辦事細則、以省令定之、第七條、戶籍員之俸給與辦公費、其數額以省令定之、第八條、戶籍分爲本籍客籍二種、凡住戶在區域內繼續居住二年以上者、爲本籍、不滿二年或雖滿二年在他處另有住籍、不願入籍者爲客籍、應分別編造之、第九條、船戶陸上無住所者、以船之常泊地爲住籍、第十條、僧道以寺觀所在地爲住籍、第十一條、嬰孩孤老殘廢、由慈善機關育養自無住所者、以其機關所在地爲住籍、第十二條、各戶以男子之尊長者一人爲戶主、無男子者、以婦女之尊長者、一人爲戶主、餘從爲家屬、僧道以主持爲戶主、慈善機關育養之嬰孩、孤老殘廢、不設戶主、第十三條、戶籍簿以一戶爲一號、應記姓名身分男女分別年齡、出生年月日、職業敎育程度及其他法令上應載事項、各造二分、一呈縣署、一存事務所、永久保管之、第十四條、住戶及人口有增加減少、或在同區域內有遷徙等事、應載具事由分別增削更改、每半年呈報縣署、第十五條、監督官署隨時派員復查、抽查、有錯誤遺漏者、責令修改、重行編造、第十六條、監督官署或全部之重新編制、第十七條、戶籍員應分別本籍客籍置左列之身分記簿、（一）出生、（二）死亡、（三）婚姻、（四）離婚、（五）承繼、（六）廢繼、（七）（招入養子）、（八）養子歸宗、（九）禁治產、（十）其他法令所定事項、第十八條、前條之一二各號事件、應由該家族或同居者、於一月內報告、三四五六七八九十各號事件、應由該當事人或關係人、以書面報告、戶籍員視爲有疑義者、得責令提閱約據、或確定判決書類、並得令覓保證明、但不得將送閱書件留置、前條一二兩號事件、雖未得家族同居報告、仍應隨時調查記載、

各國監督德國財政動機

▲法總理提出聯合管理計畫

國聞通信社譯紐約時報巴黎消息云、法國總理普恩資氏、於倫敦總揆會議中、不欲顯其賠償之計畫、立時實行、而擬在將來不魯捨爾會議中、用各種方式以討論之、其故蓋因第一不易得英國之許可、第二則該項計畫之大部分、全恃在外國債務之能否取消、願不魯捨爾會議中、縱令能將該計畫議定、而能否照普恩資賠償計畫全部實行、仍屬疑問、至取消外國債務問題、則在英外交大臣赴美之先、及英美間未訂定支付條件之前、祇能暫時延期、同時法政府亦以爲如欲使德國馬克、不再低落、則必須從速厲行數事、關於此、賠償委員會中之英代表勃拉波爵士及法代表拔德氏、亦僉議以爲如欲使德國恢復對外之信用、則必須用種種方法、管理德國財政、但兩人之方法及觀察、頗有不同處、近兩月來在柏林考察之結果、已漸有一致之傾向、以爲柏林政府實無力改革、故殊有實行監督之必要、並在德政府未有相當改良以前、外債槪不能供給、至歐洲之經濟情形、則總令外債得以取消、及英國放棄賠償部分、而德國馬克如不能有起色、則歐洲財政仍將感受重大之影響、德國之關係既如是重大、法總理普恩資乃有在不魯捨爾議中提出聯合管理之計畫、據漢堡消息、該項計畫、已非正式提交比國政府、其前提共有左列之六項、

一、於佔據地域以東、設置關稅界線、設立一混合關稅委員會、以佔據地域內之協約國官吏爲限、二、佔據地域內之化學治金工廠、由協約國資本家加入、得雇用五百人以上、但至少不得少於原來人數百分之四十五、至多不得過百分之七十五、三、佔據地域內之稅收、由協約國管理、四、禁止德國資本、流出國外、五、以國際借款爲鞏固馬克之用、以德國國家銀行之藏金爲担保、六、煤之交付、增加百分之二十五、木之交付、增加百分之二十、

意國新相之政治方針（續）

▲對外…贊助土耳其…反對英帝國

▲對內…愛護勞動界…排斥社會黨

「四一」曼哲斯德指導報所載墨氏對該報駐羅馬訪員之談片、余秒願望和平及重造、余知意大利需要恢復秩序、重事工作、但必須經吾黨之干涉、始能於意國開一政治上財政上之新局面、使吾人爲聯合國之主義而犧牲者確有價値、吾人曾兩度救我祖國、第一次在德國武力主義脅迫吾國之時、第二次在本國布爾雪維克派人建立機關之時、我法西斯諦黨於此兩事皆有大功於歐洲及全世界、意國現時之政府爲無權力之政府、今之衆院絕不許組成一强有力之政府、俾認眞處理諸根本重大問題、祇有法西斯諦黨表示其眞正愛國心、毅然決然、救國家於窘境、政府當知時局如此、應速召喚意大利人民選舉一新衆院、苟內閣而無力爲此者、吾黨將不會不出以急劇舉動、至吾黨將來之政策、當一以愛國家及愛勞動人民爲歸、俟和平秩序一經恢復、卽將舉行總選舉、解散現時之衆院、吾黨於選舉中必獲大勝、旣握政權、當使吾黨之計畫循序實行之、（譯者按此談片係在法黨握權之前故墨氏云然）

訪員問、君現有武裝黨衆數千人所謂「黑衫」者是、君若爲政府首領或內閣之一員者、將如何調和此「黑衫」與常備之國軍、使之並立乎、墨氏答云、余若爲一閣員、行法西斯諦之黨綱、當立卽以停止流血表示於國民、人人應爲國家幸福而工作、「黑衫」軍不復有存在之理由、黨軍必須聽余號令、保持和平、必須與一切意國公民相同、拋棄政治上之敵抗、一致爲大共同主義服務、

訪員問、君之內外政策如何、墨氏答云、厥余愛勞動界人生平最高之願望及最切之新向、爲見勞動界人得較良之待遇、享無愧爲一大國公民之生活、彼等勞動力作、應享相當之報酬、但人有權利、亦有義務、余不能承認馬克思派之社會主義、余否認平民之幸福可由馬克思之主義而得之、余不信階級戰爭、而信階級間之合作、法西斯諦黨之政府將盡力造成一種農民的德莫克拉西政治、以小私有制爲基礎、凡大地產應歸諸農民公衆、農界之大資本家應受支配於一種程序、俾彼等之權利與農民之權利相調和、至於對外政策、凡應受吾人友誼之國家、吾人皆將與之爲良友、意大利決不欲貫徹與他國權利相衝突之主張、凡不了解意國此項宗旨之國、卽爲吾人之讎敵、吾人政策將爲完全自由的政策、吾人歡迎人人之合作、卽敵黨亦可引與共事、但吾願我意大利人民明白了解者、吾人之自由觀念中含有一種嚴厲之國民訓練、法西斯諦黨之秉政將開一自由新紀元、但各黨必須知此自由應完全用於我國家之幸福耳、

訪員問、君之改良財政計畫若何、答云、處理財政、將用最有力之方法、以開源節流爲主、預算之收入支出、將從速使其均衡、每年輸入小麥數千噸、決不能持久、應設法減少之、一切國家用款、應大加撙節、總之、吾人將以竭力節省爲施行財政之本、倘事屬可行、並擬恢復戰時按口授粮之法、吾人預備與他黨、「社會黨除外」合議組織一新內閣、但吾黨欲得最重要之內務外交陸軍海軍及勞工事務等部、倘齊文蒂氏或沙郎特拉氏接受吾人之提議者、吾人極願負責、以紓國難、余個人絕不希戀祿位、余自知在意國政治上爲一主要領袖、不必爲一閣員或一總理始能施展余之威權、苟余果担荷治國之大任者、祗緣余知意大利必須吾黨之愛國心及努力始克保全之耳、

快信

▲南京

▲各機關自今日起、已照常辦公、各學校亦已一律上課、

▲江北運河十二縣代表、通電反對南通借欵、並電北京府院勿予核准、

▲淮海省議員、因天寒河凍、連日均紛紛束裝旋里、聞省署召集臨時會咨文、大約明日可送達省議會、

▲贛蔡成勳來電、通告贛省自一月五日起、一律取消郵電加價、

▲沛縣西石集莊一帶、近又發現大股土匪、齊督已飛電徐鎮守使速派軍隊往剿、

▲銅山縣知事曹元鼎、電告緝獲匪首趙厚福李泉中倪得田等四名、供認擄人勒索不諱、韓省長令飭訊實按律法辦、

▲海軍杜錫珪因海軍欠餉未發、昨又續派許參謀赴京催索、

▲監察安徽裁兵事宜李玉麟、昨又由蚌來謁齊接洽要公、

▲軍署祕書長婁裕熊、前日返甯、昨又奉齊督密派赴京、有所接洽、（醒四日）

時評二

吳佩孚侵川

吳佩孚援助川軍公敵的楊森、盤據鄂西、籌餉增兵、置川鄂兩省輿論反對於不顧、國人早知其居心叵測、現在吳因操縱北方政局失敗、移目光於長江流域、旣促孫傳芳入閩、復派王汝勤窺川、其收容楊森禍川之心、更完全顯露、

吳氏窺川目的、無非擴張個人地盤、爲武力統一地步、在近代民治潮流中、除爲正義用兵外、武力是否可以收戰勝攻取效果、就過去失敗的軍閥、可爲借鑒、吳氏難道果然無覺悟麼、

北軍入川、民國以來、不止一次、結果能如願以償麼、吳氏若視川省爲鄂贛、窮兵黷武不知悔禍、恐怕自身破產的時期、比較更快啊、（震）

地方新聞

●屠見疊出之暗殺案（福州）

閩侯轄林雲作鄉人張葉作。前月間被人暗殺沉屍。曾由其子張家炎報請地方檢廳偵查拘辦。久無消息。最近由其子查出。即同鄉張成多同子金金等。懷挾私嫌。將伊父殺斃埋屍於族間。某孀婦田內現已發現腐割不完全之骨殖數節。呈報法庭。派警會同大湖巡防拘捕張成多及同黨張成陰兩名。於日昨警廳訊問。張諉諸伊子。聞林檢長已立派幹警飭會巡防營暨第七保衛團偵緝案內各兇犯矣。

又傳築鄉張某年少無行。素有竊盜行爲。日前被附隣屠嶼鄉葉姓毆斃。沈屍無蹤。嗣由其母張林氏訪悉伊子實係葉姓暗殺。要葉姓族房長立嗣一子。俾繼張姓數房宗祧。葉姓以該氏早已改醮。旋允旋翻。事聞於倉幹警察所。據情報告地方檢察廳。由廳特派檢察官韓國華前往偵查。終因尸體不明。案無左證中止。日昨張林氏復投地檢廳報稱玆事有伊娘家胞姪林某眼見葉姓糾夥毆死伊子等語。地檢廳已派法警程炳崇赴鄉捕兇起尸矣。

●怨耦釀成暗殺案（蘇州）

蘇州齊門外黃埭西鄉蘇家浜農民萬阿根。因無後嗣。將女招同村俞阿水之子爲婿。成婚月餘。夫婦意見不合。該女時而怨言。傳聞前夜竟將其夫。用繩扣於頭間斃命。事後該女報於死者之妹。聲稱係自縊樑上身死。迨其妹到來。見尸已在床上。遂報告警區當由葉分所長派警將女拘區。一面呈報地方廳請驗。黃廳長據報後。適因陽曆元旦。乃於昨(二日)委派何檢察官帶同書記檢驗吏法警等雇舟下鄉檢驗云。

●商會公斷處職員揭曉（蘇州）

蘇州總商會商事公斷處。第四屆當選職員。茲將其名單及票數照錄於下。林椿亭。四三二○韓稼梅四○二。吳子平四○二。戎法琴四○二。程平若四○一。程金聲三九九。王苯漁三九九。施筠清三九八。謝瑞山三九四。李澄遠三九二。劉森蘇三九二。薛永齡三八九。唐少起三八九。蘇稼秋三八七。陳貫三三八六。劉九餘三八四。鄒章卿三八四。汪淵如三八二。潘苯青三八二。王鴻賓三八一。周鴻卿三八○。沈泳樓三八○。湯詢如三七六。陳子範三七五。童瑞泰三六七。俞家悅三五三。(候補當選人)宋友裴三八○。沈東璋二五三。徐允卿二四九。以上第一次當選。程幹卿三五○。王亦安二八三。徐性柏二四九。胡翰卿二三三以上第二次當選。姚清溪一一五。鄒椿如七三以上決選。

●各錢莊又吃倒帳（鎮江）

鎮江各錢莊近達被信昌綢莊新泰恆廣貨店倒欠。尚未理結清楚。日昨姚一灣之莊客曹植記。又因虧空一萬八千餘金。無付不出。倒欠各錢莊一萬二千餘元。中以晉生一家爲最多。聞被欠有三千餘元。現正在追究。不知如何理結也。

●汽車添築杭湖路（杭州）

杭餘長途汽車公司。開辦以來。工程進行甚速。留下至杭一段。陰歷年內必能通車。聞該公司又擬添築杭湖路。以便杭北鄉商遂安吉。以便利莫干山往來。曾經董事長顧子才與當地紳董談商一切已定日內派員來餘查勘路綫云。

●商學同志注重路政（鎮江）

鎮江商學同志會。成立以來。對各項公益頗爲注意。近以馬路兩邊房屋。多向外突出。不惟侵佔公地。抑且有礙交通。故擬公函警局。請予嚴行取締。以重路政。而維公益。又城內苦兒院童子軍。因爲馬路兩邊楊柳。經人摧折。存者寥寥。故擬邀集各學校童子軍分段担任栽植。藉以維護馬路。便益行人。其利權歸地方道路工程局。不日即將實行云。

●師範講習所新氣象（南匯）

南匯十二月三十一日縣立師範講習所。請上海教育界楊聘漁吳景邊等演講。先期由所長丁守吾氏柬邀全縣小學教員到所旁聽。是日男女到者百餘人。九時開會。所長致介紹詞。後即請楊君講演。題爲實施教有之幾個商榷問題。(一)設計教學。(二)各科測驗。(三)新學制之小學學程。聞者頗有興味。次吳君將教育家三字設種種譬喻。詳爲解釋。語雖淺近。均有深意。十二年元旦該所學生表演新劇。藉以引起社會改用陽歷之觀念。劇本(一)趣劇 滑稽夫妻及性急朋友等。(二)正劇。惡家庭因果。二日下午六時由丁所長聯合各界代表爲顧博士宜孫洗塵。博士於四年前赴美入康乃爾大學。專攻土木工程。越正得碩士學位。又二年得博士。在美服務年餘。並被舉爲中國工程學會會長。於日前回國抵鄉。是日即假座講習所設席歡宴。列席者有縣知事李肖軒及第三科長馬亦昂。縣視學徐耐冰。商會會長楊峙彬。酒牛由電氣公司總理鞠少衡起立致歡迎詞。次縣科長徐縣視學等相繼致詞。次顧博士起立答謝。並略述美國之風俗習慣。

●皖二女師游藝大會（蕪湖）

蕪湖函。三十一日爲省立第二女師範學生。籌款贖路 游藝大會之第一日。地址在大舞台。本定下午一時開幕。約二千餘人。及時開幕一秦冀平女士謂此次限於經費時間與人材三項。游藝殊無佳處 更不敢當游藝二字。望來賓着想於贖路問題。於游藝勿抱過大之希望。次加原諒。二唱國歌。三趣劇「歡迎機器」。四「西洋烏鴉舞」。五教育問題劇。「犧牲者」。六「國旗卿雲舞」。七「西洋白鶴舞」。八婣婚問題劇「復活的玫瑰」。九「西洋跳舞」。十「古裝霓裳舞」。十一全體歡呼。遂閉幕。

●議辦航線聯防之道令（揚州）

江都縣署奉道尹令。據任紳非森。呈以內河航路商輪往來如織。不惟便利行旅。抑且運輸金融。裏運河計數百里。僅得此寥落巡船。零星隄警。鞭長莫及。呼應不靈。匪徒乘隙在深地僻彼。肆行刦掠。(中畧)水師水警不敷勻撥。顧此失彼。非附以槍船。不足以資保護。一縣獨辦難。而各縣合辦易。謹陳管見。擬定辦法幾條。係因冬防吃緊。暫時組織。俟屬春融。再由各縣取消。有備無恐。在各縣負担甚輕。而航務裨益匪淺。呈請通令議復。其鹽泰鹽邵兩班。應由各輪起訖。逐經之鹽阜江泰與東六縣派營巡船保護等情。令仰議復云云。

●魯人將追悼伍廷方

伍公廷芳卒以身殉法。噩耗傳來。舉國哀悼。山東學生聯合會頃開評幹聯席會。首由楊泰峰言報告伍公之略史。繼述追悼伍公之理由。王天榜劉樹東二君附議。附表決全體通過。當場推定籌備員四人。以專責成。聞現已分頭向各界接洽。不久定能實現云。

新出 畫學秘旨要訣大觀

市上畫譜林立畫訣一書久無其傳學者苦矣有畫譜而無畫訣何能知其中奧妙所以幼而習之老無所獲仍在門外者實由未得斯訣也此書詳述明瞭無法不備無訣不臻書中內容如何用筆用墨如何應順應逆如何皴擦渲染如何幹捽刷擢一一披露瞭如指掌初學者得之無須尋師訪友ㄙ畫者覽之如遇名師指導擬古家閱之亦知畫之眞贋學校員鑒之更助無限致品學生等讀之能知畫中之理並附陳朗齋先生自繪工細山水百餘幅秀潤神逸畫譜兼書訣可稱雙美合璧誠畫界中亘古未有之祕書世有學而不精者得此如獲無價至寶置之案頭不啻師在左右無有如此實授敎法乃後學不可不讀不可不備之寶筏也連史精印六厚冊定價洋二元四角特價六折售大洋一元四角四分寄費二角千部爲限購者從速代售處棋盤街掃葉山房四馬路西博古齋發行所四馬路集成書局內漢文淵書

●易學叢書

預約券

▲開始 ▲出售

通…五大洲哲學之郵…
發二千年未闡之祕…

第一期學易筆談二集四卷陰歷十月底出版
第二期易楔五卷易數偶得讀易雜識鄭氏易說訂各一卷
兩期共書十六卷用上號粉連大字精印分裝八厚本
定價第二一期二二元六四角
共計五元預約券兩期合併共售大洋三元以一千部爲限自十月朔起至十二月底截止外埠每期外郵費二角郵票代用九折

預約券發售處
望平街松蘊印書局

學易筆談初集已未秋在廣州刊行不久即購取一空年來訪求借鈔者甚衆爰與二集及易楔諸稿一并付印各書提要及第三期目錄詳載易學叢書綠起如蒙函索請附郵票四分寄法租界仁和里八號研幾學社收當與本書樣張一并寄奉不悞

影印守山閣叢書出版 全書百十種外附珠塵別錄念八種上等白紙精印計百八十冊定價百四十元今售特價百元郵費三元欲購從速存書不多遲恐不及

影印津逮秘書預約 全書十五集百四十五部上等白紙精印計二百冊定價百六十元郵費三元六角

影印借月山房彙鈔預告 出版百念冊白紙特價四十元郵費一元六角至陰歷年底止爲限開年發售每部四十八元

影印墨海金壺預告 出版百六十冊白紙廉價六十元郵費二元六角至陰歷年底止爲限開年發售每部七十元

影印士禮居叢書 出版大冊孫印藏書大悲經四經音義等書共念三種四十冊白紙定價七十二元特價四十二元郵費一元

影印拜經樓叢書 出版共搜羅最足三十種四十八冊白紙定價廿八元特價十八元郵費八角

影印百川學海 出版四十冊影印宋本白紙特價十四元郵費六角

影印宋六十家詞 出版三十二冊影印汲古閣袖珍本白紙特價八元郵費四角

大觀錄 出版白紙做宋聚珍本大冊廿三冊特價十二元郵費四角

上海四馬路西首同興里口 博古齋書莊啓

張英穀女士著
舞蹈術 出版

特價六折
○○○○布面金字○○○○
○○○○袖珍小本○○○○
○○○○道令紙印○○○○
○○○○精美插圖○○○○
○○○○名人題序○○○○
○○○○內容豐富○○○○

定價一元二角爲優待學生起見特價六折存書無多欲購從速外埠郵票代現作九五折寄費另加一成

上海交通路新民圖書館發行

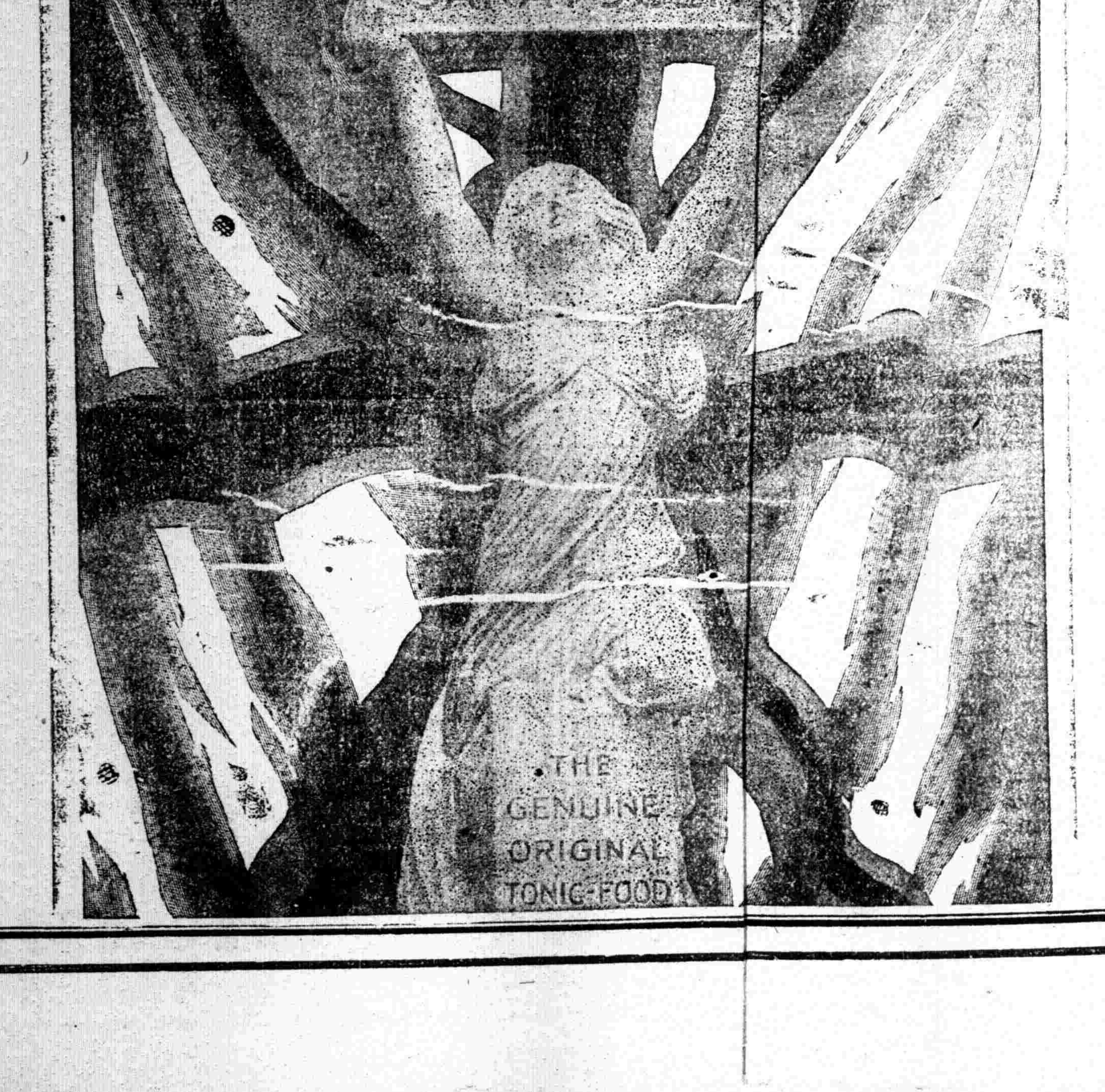

散拿吐瑾延年益壽粉

體質衰弱
腦力消耗
陽萎陰虛
血虧癆瘵
心悸健忘
病後食滯

經售處

中英 五洲 華美
中法 集成 先施
普濟 永安 博羅
華英 中外 華英
羅威 亨大 大陸
科發 德記 良濟
勒吐 華洋 大英
太和 中西 全球
老德記 屈臣氏 愛華士

天津協和貿易公司 北京協和貿易公司 各埠藥房均有出售

上海栢林 華發大藥行謹啓

福美明達喉症救命大王

本行印有精美樣本 各界函索請附郵資 三分當班寄奉不悞

萬源昌義記珠號

本號向設在新北門內舊校場專售精光精元珍珠等貨垂五十餘年貨品新良早荷顧客贊許定價克己九折無二包退包換竭誠相待毫無欺騙飾彙收精

謀洋務職事之利器 另設特別班

本社發明閉眼術打字專科已十五年功課完備敎法精善洵爲各打字社冠現需洋行通……餘種並不隻隻同樣一經來學即能閉目打字三個月稍熟能用各種機

觀音牌香烟

諸君請吸完全國貨觀音香煙
大小兩種烟葉金黃煙絲細長
烟枝加烟味芬芳裝璜美麗
歡迎佳品價廉物美請嘗試之

小觀音香烟空包一只換烟一枝各烟店均有代售
大八仙牌香烟即日出世愛吸國貨香煙者請注意

中國永業烟草公司製造

君有咳嗽否

時際冬令冷暖靡定往往一日數變然衣着偶不經意易感冒鼻塞涕流(俗名傷風)吾人每以小恙無甚緊要惟咳嗽關係肺經若不速治必至咯血吐紅成癆矣本藥房發行保肺漿一藥功能止咳化痰養肺順氣不論久咳初咳乾咳咯血喉啞音澀哮喘痰飲等症君如患上述諸症速購而服之定獲奇效本藥房又製潤喉生津保肺飴每盒洋一元化痰止咳藥每大瓶洋七角小瓶洋三角半咳嗽化痰丸每大瓶洋四角小瓶洋二角化痰止咳糖每大瓶洋五角小瓶洋二角五分小兒咳嗽藥每大瓶洋四角小瓶洋二角五分小兒咳嗽糖每大瓶洋四角小瓶洋二角補肺杏仁露每大瓶洋四角小瓶洋二角以上各藥歷經病家試驗均稱奇效患者按法服之可也●附告保肺漿每大瓶洋一元七角五分小瓶洋一元●上海四馬路太和大藥房發行●各埠分號及各藥房均有出售

紅屋

中國之建築長久存在
紅屋牌煙匣之堅固似之

大美煙公司

唐拾義久咳丸

專治咳醫生

唐君拾義 名佈寰宇 專門治咳 異幟獨樹 上海三馬路

父子大藥房

烏雞白鳳丸

蕭嫻題

蕭嫻女士年少聰慧書法秀勁其精神強健可知我國婦女素來屬弱少講衛生而身體安能強健乎欲求補救之方請服本園之烏鷄白鳳丸定能保汝身體之康健此丸主治婦女諸般虛弱月經不調經期腹痛赤白帶下腰痠頭痛久不受孕血崩小產氣鬱痞塊飲食不思不論胎前產後一切婦女內病能補身壯體活血通經誠獨一無二之良藥也諸君光顧請認面五彩花紙盒盒面仿單印有農商部嘉獎一等獎庶不致誤●價目●一品每丸洋一元加料五角雙料二角半加料小丸每兩五角單料每丸一角小丸每兩二角半○本園著名純粹補品

參茸衛生丸 一品每丸洋一元雙料小丸每兩一元單料五角 止咳化痰華藥樣紅 半

夏露 每瓶洋一元

止咳藥茶 ●每盒洋五角每包一角外埠函購立郎回件

以上各藥不能盡錄另備丸藥全集證書奉送新到正作鹿尾鞭鹿茸麋茸人參海狗腎發兌總發行上海河南路老巡捕房對門廣東種德園老藥局 電話中央一〇六五號

兜安氏固牙香膏

從此洗刷牙齒
潔白口氣清香
並免牙患有益
衞生識非淺鮮
每筒洋三角半
每打洋三元半

潔牙

孫繼才新法專醫花柳症 每針一元

一元大功效速可立斷根診所中法學堂隔壁

發售保險立止淋濁藥 專治淋濁初起紅腫痛及多年老白濁注射三天立見奇功照法施用包可斷根 每瓶洋二元注射器六角●有 立愈老濁

保元丸 多年老濁元氣必虛此丸補腎消毒並用所以服後立可全愈每瓶一元各埠函購郵費加一

本埠新聞

臧陳提攜說全出虛構

▲陳炯明嗾黨造謠……臧致平將通電辯明

昨日閩省來滬之政界某君語人云。陳炯明從前力助李厚基。欲利用之以牽制閩省民黨。迨李厚基一再失敗。窮蹙於汕頭旅次。陳乃掉頭不顧。又竭力向臧致平通欵曲。一面在粵港造爲臧陳聯合之說。以圖淆亂聽聞。現經臧氏察覺。極不謂然。日內將有否認之電報發出云。

宜昌發生劇戰

昨日本埠某西人。接漢口海格洋行來電。謂宜昌附近已發生劇戰。原電照譯如下。川軍與楊森及趙榮華之軍。二日晚在宜昌附近發生劇烈戰爭。武漢已宣布戒嚴。由省運往宜昌之兵。絡繹不絕。商業完全停頓。

○致起衝突云。

鼓勵討賊軍之兩電

討賊軍勝利後。旅滬粵人連日均有表示。昨日又有兩電如下。▲梧州探送第四師呂團長春榮鈞鑒。昨閱滬報支日港電。我公在梧獨立有功。拔升爲第四師長。佳電傳來。足見我公不忘護法。惟希奮力殲除群醜。拯救粵民。生擒陳賊。以慰先靈　則鄧伍朱關。九泉暝目。粵民得解倒懸。皆賴我公賜也。旅滬粵人楊雨雲嚴家熾李希賢滔柏與鄧仲禹黃秀峰范功偉陳鴻流等支。

▲香港大光報轉各報館暨討賊軍鑒。陳賊禍粵。罄竹難書。時機已至。請一致聲討。粵人嚴家熾楊海雲叩支。

國民黨分部新年慶祝

中國國民黨上海分部元旦日假南京路某酒樓開新年慶祝會。七時聚餐。同志赴會者約二百五十餘人。主席爲部長吳君公幹。入席時先向孫總理肖像行三鞠躬禮。席間有張溥泉先生演說。大意勸勉同志努力奮鬥。盡忠救國。聽者異常興奮。是日並得粵中討賊軍捷報。同志尤爲歡忻鼓舞。適所列之筵席爲一字長方形。劉生初君演說。即借此以喻希望大衆一致討賊。擁護民國云云。十時散會。誠新年黨務進行之新氣象也。

徐國樑案令王道澈查

江蘇省議會議決查辦淞滬警察廳長徐國樑。違法瀆職。縱警殃民一案。省署接咨後。即已令行滬海道尹就近查明覆候核辦。

留日學生待欵孔亟

昨據由日回國之留學生云。留日學生因於火食。時被日人藐視。曾於去年十二月二十七日往公使館要求設法維持。代理公使避面不見

滬北市政之改良問題

▲滬北工巡捐局復省軍兩署文

（續）第二項爲寬籌警費。查職局每年協撥警費。除滬南工巡捐局另撥外。月撥之款。一爲游巡隊餉。二爲常年防疫費。三爲軍工路警餉。四爲撲滅蚊蠅會費。五爲房租零星等項。全年約共二萬元之譜。而服裝等費。尙不在內。此項撥欵。約在職局全年收入二十分之三。此對於商埠警費之協助。不可謂不重。是以近年經費支絀。支配用途。備極困難。此次加增警費。實屬無從籌撥。前奉省令。當經提交董事會議。僉以商埠警察經費。實非市政範圍所能負担。以致迄未解決　非敢飾詞推諉也。第三項爲改良清潔。查滬北清潔事宜。由商人認捐包辦。依照習慣辦理。督同糞夫。按日挑倒。茲聞租界擬築糞溝。將溝通日流出之糞。製成乾塊。運往外洋。作爲肥料。但其築溝經費。聞預算須規銀五百萬兩。至爲可駭。滬北糞穢。按日挑倒。係供給近鄉肥田之用。似無須築溝製塊。設或仿辦。則此鉅大經費。試問何從籌畫。而原具呈人徒震於外人糞溝之便。而於事實不加研究。未免涉於空談。第四項爲廣籌教育。查教育行政。不在職局範圍以內。民國三年改組時。議令由局撥助教育經費年有定額。由上海教育款產處具領分撥。自上年起。於工程項下營造執照內。附收三成義務教育經費。分撥上寶兩縣。惟滬北江淮流民。到處皆是。所謂失學兒童。檢拾柴草。大都江北孩童。均非上寶籍貫。其父兄賴以苦力爲主。藉兒童之綴拾。稍資補助。人數尤多。非廣設貧民學校。實行强迫。萬難普及。應由主持教育行政者。籌畫辦理。第五項爲收支各款。查職局按月收支。均經依照審計條例。造具書冊。分呈省長。轉咨審計院核銷。暨鈞署查核。其按年收支預算。亦經呈奉核准有案。現在局董事。皆會辦市政。富有經驗之人。於局中收支各欵。瞭如指掌。從無間言。總之原具呈人條陳各節。不無見到之處。惟經費爲辦事之母。未能於收入各項代爲設法。仍非根本之圖。租界房價之巨。與華界相去霄壤。所收巡捕捐每歲達數百萬兩。收入至裕。而支出仍屬不敷。尙須募巨額之公債。職局所收總捐一項。照已過年度計之。全年僅及八萬。區區之款。猶之操豚之祝。而責望其滿篝滿車。宜其爲淳於所笑矣。此次整理一事。不欲加捐以重民困。僅於原有捐率核實征收。苦心擘畫。尙難求一時之諒解。籌欵之難。於此可見。局長自就任以來。兢兢以市政爲重。逐日到局。事必躬親。督率自司。力圖奮勉。不患責任之繁重。而慮經濟之困難。對於各項。未能寬籌經費。力求美備。用以自疚。夙夜彷徨。殊深焦灼。甚願原具呈人於此項條陳以外。再有妥確之籌款方法。代爲策畫。俾可次第實行。爲地方增進福利。則局長雖屬駑駘。益當急起直追。以圖報稱。奉令前因。除呈請省長察核外。理合將市政困難情形。及核議條陳各緣由。據實縷陳。仰祈鑒核訓示。俾有遵循。再滬北本屬自闢商場。地方遼遠。工程繁重。且處處毗連租界。路政關係。尤在着着爭先。以保主權。民國以來。華洋界畫。未能挽回以前之損失。尙能防弭接壤之侵僭。無如經費艱困。來源狹少。局中又向無公欵可以抵借。相形見絀。誠所難免。查民國二年。改建新閘橋。及籌築國慶路等路七條。由前督請撥省欵辦理在案。現在市政日繁。支持益復不易。局長籍隸江蘇。於滬北市政進行。無異桑梓。欲炊無米。徒深焦念。夙仰省長對於本省地方行政。洞燭情形。熱心援助。倘得登高一呼。不難立籌巨欵。可否援照新閘橋等撥欵成案。遇有滬北橋路工程特別重要者。准予隨時呈請撥款辦理。以促進行而副輿情。是否有當。並懇軍使轉咨核辦。實爲公便。滬北工巡捐局局長許入俊謹呈。（完）

省令縣會不准支公款之反響

▲韓國鈞摧殘自治……徐果人溺職妄爲

上海地方款產經理處江蘇縣議員聯合會等各法團。對於省長通令各縣議會不准動用自治公款一事。均以省議會議長徐果人軌外行動。摧殘自治。紛電省長省議會痛加詰責。茲將各法團原電分別錄左。

▲款產處致省長電　南京韓省長鈞鑒。縣議會依據省議會議案。一月一日開會。乃自治協進會。以縣議會不得動用公欵等語。朦請省長通令各縣遵行。款產經理處受地方人民之委託。自應順從地方人民之公意。支給地方人民之公用。豈容非法團體橫加干涉。省長平昔之主張。固以促進共和爲目的。幸勿遏抑民氣。摧殘自治。致失全省喁喁仰望之心。上海縣地方款產經理處總董秦錫田副董沈周叩支。

▲款產處致省議會電　南京省議會議員先生公鑒。貴會議決回復縣會。乃議長徐果人忽以自治協進會名義。朦請省長。縣議會不得動用地方公欵。通令各縣遵行。款產經理處受地方人民之委託。自應順從地方人民之公意。支給地方人民之公用。豈容非法團體橫加干涉。徐果人忝長貴會。竟敢違背貴會議案。即屬貴會之罪人。請貴會依法懲誡。並弄咨請省長取消前令。以貫澈貴會之主張。而副人民之仰望。貴會之幸。全省之幸。上海縣地方款產經理處總董秦錫田副董沈周支印。

▲縣聯會致省議會電　江蘇省議會全體議員公鑒。報載貴會徐議長。挾協進會名義。函請省長。通知各縣縣議會。不能動用地方公款云云。查恢復縣會。爲貴會於十一年十一月九日議決。照提議案。定期一月一日。逕咨省長。而徐議長以協進會長關係。將議決案作爲建議案。並不聲明日期。既無誠意。即爲溺職。今復敢拂逆輿情。意圖破壞自治。諒貴會同人。亦不能自安緘默也。江蘇縣議員聯合會幹事莫鍚綸方家珍李味青梁鴻翼孔昭晉楊友熙陳嘉德狄恩霖焦恩霖劉啟文惟珏叩支。

▲縣聯會致武進各法團電　武進縣議會段議長鴻謨暨縣教育會縣商會縣地方款產處公鑒。報載省議會徐議長果人。挾協進會名義。（中略）今復敢拂逆輿情。意圖破壞自治。似此溺職妄爲。全省之羞。貴縣之玷。應請貴縣各法團主持清議。撤回代表。以全我蘇省人民之人格。除電達省議會外。特此電聞。（署名同上）

白俄軍艦離淞在即

停泊吳淞之白俄軍艦十五艘。被難軍民二千餘人。去歲歲末。曾由中國官廳及慈善團體分送糧食。現各艦修理工竣。昨日裝煤一千噸。麪粉二萬磅。預備今明日離淞。向南洋進發　惟修理工資無着。正由許交涉使交涉。

女子法政講習所開幕

女子法政講習所。昨日下午三時開幕。男女來賓及學生一百四十餘人。先向國旗行禮。次由女生學生唱歌。次孫中山夫人行開幕禮。禮畢。本校學生向國旗校旗行禮。次徐季龍夫人主席。首報告經過情形。謂女子爭政權。當有法律知識。故開辦法政講習所從事研究云云。次教務主任徐謙演說。謂民權本無男女之別。女子所以受男子之壓迫。因女子缺乏常識。而法律知識尤不可少云。次來賓梅雲英演說。謂女子參政現雖尙未實行。然間接的參政。從古已然。家庭間賢母良妻。夫從妻言子受母教。此間接的參政之明證。更進一步爲直接的參政。則法政講習所實爲唯一之基礎。次馬湘伯演說。略謂服從法律者爲人類。不守法律者爲畜類。有法律然後有人格。人類有家庭。有社會合而成國。目前人人祇知一勢利問題。猶牛馬祇知一條鞭一堆草也。中國古代法律。祇有反面的條文。服從法律即爲奴隸。奴隸之與主人。其唯一本能即爲詐譌。今人以通電爲能事。非不以法理互爭。然通電者之原意。說譌而已。是上下交相欺。欲國家之强。其可得乎云云。至五時茶點攝影散會。

中法專校被迫解散後詳情

▲查辦員主持公理

▲法校長不受調停

中法通惠工商專門學校。法校長梅雲鵬召集巡捕。迫令全體學生離校。已誌昨報。茲將該校學生離校後消息。分誌於後。

▲請願之情形　該校學生離校後。列隊至江蘇省教育會暫駐。先在該會會議辦法。公決分頭請願。詳情已見昨報。茲餘如（一）交涉署該生等公推代表金其毅等四人。往交涉公署。經許交涉員接見。先由該代表等詳述罷課以來經過。末謂全體不允上課。皆因該校係中法兩國所立。爲維持學校地位計。應待石校長到校。及部派調查員調查後。再行宣言上課。始不負初衷。許交涉員極以爲然。併謂此事關係國體。自應向法領事提出交涉。至交涉結果。今日午前十時報告。（二）查辦員　南洋大學校長盧炳田君。爲此次委派調查專員之一。（其他係教部部員馮承鈞君。及法使委派之京漢路總工程師侯雅君）該校學生至教育會後。即推代表前往陳述。盧君面認向法校長理論。並於下午三時親至教育會。當衆談話。允爲解決。並願調停。當時學生即提出條件。請盧君轉達。（條件已見昨報）盧君即可回校。適梅氏他往。久候未見。盧君復折回教育會。靜待答復。守候至晚十時。始得梅氏電話。不受商量。僅令校役送一紙志願書。囑稱願塡寫者可以回校。惟尙須聽候去取。該生等以梅氏全無誠意。不允妥洽。決發宣言。請求各界援助。並全體簽字以示決心。盧君頗爲感動。允爲設法食宿之所。

▲夜間之情形　該校學生被迫出校時。行李全無。住所無着。至晚間商請教育會袁觀瀾沈信卿等。准予留住該會三樓會議廳上。日來又值朔風冷冽。溫度甚低。會址廣大。床被俱無。該生等均韜科擻精神。開會至一時半始各倚背而眠。奇寒澈骨。情形頗爲困苦。

▲校內之情形　該校學生離校後。校門前駐有越捕。校內亦有巡捕二十餘人。周行巡視。荷戈執棍。狀甚威厲。間有學生至校攜取衣服者。均先由門房告知越捕。交總幹事室。由總幹事盤詢一週。塡發自由出入證後。始克通行校內各處。否則出入甚爲不便。昨日（四日）校內尙有由家來校學生十餘人。到校後被迫上課。聞十八人合併一班。程度不齊。所授係最低課程云。

▲第二次宣言　該學生因梅校長不受調停。即發表第二次宣言如下。學生等前以改組及黜校長問題發生風潮。於十一月十日全體罷課。所有種種理由已迭發宣言。諒邀洞鑒。近來教部業已另委石瑛君繼任校長。乃法校長梅雲鵬竟將商科停辦。生等當時以我校係中法合辦。應由兩國協商取決。告諸梅氏。亦經允諾。生等一面復電駐京代表向部力爭。交教二部。亦已會同法使。委派專員來滬調查。揆之種種情形。方謂我校風潮。不日即可解決。不意梅氏任華校長未臨。調查員將來之際。突發通告。工科學生定於一月三日上課。商科則無明文。生等僉以學校風潮。尙未完全解決。不應遽行上課。且商科抱向隅之憾。於心尤爲不安。乃派代表通知梅氏。上課須俟委派專員蒞部調查之後。梅氏答稱願上課者留。否則去。別無商量。三號上午八點半。即搖鈴上課。生等以目的未達。無人赴課室。齊集飯堂靜候。一面許梅氏及中法職教員。協同法總巡包探等。逕入飯堂。言不願上課者起立。生等全體起立。累不致詰。即驅大衆至操場。時武裝巡捕五十六人。荷槍實彈。羅列場右。生等狀極安靜。梅氏等欵問。仍以目的未達。未能上課爲言。於是總巡即命巡捕裝槍示威。生等即全體隨之出校。此當時之情形也。此種無理舉動。施之敵國。尙嫌過酷。梅氏竟以邪之生等。其蔑視生等人格。污視我國國體。爲何如哉。尙祈各界諸公主持公理。加以援助爲幸。中法國立通惠工商專門學校被迫出校學生全體宣言。

總商會刪電之應聲

總商會接南匯縣周浦商會來函云。日前奉誦刪日代電。軍閥專橫。全國受害。將有限之公產。借無窮之外債。增國民之負擔。養無益之冗兵。兵亦吾儕同胞。兵囊如滿。情尙可原。但兵仍不飽而民困實深。可殺者藩閥也。貴會提出三義。乃自救之良方。敝會全體願爲後盾。救時救國。想吾商人皆能感動。不特敝會獨能追隨云云。

救國聯合會籌備會紀

救國聯合會。昨日下午五時。假愛多亞路女子法政講習所開第四次籌備會。發出各團體通告。定一月七日下午二時。假勤業女子師範學校開會討論。並推籌備主任李登輝。副主任鍾可託周霽光等。至七時散會。

內債基金動搖之商界恐慌

▲銀行公會請總商會召集會議……安格聯復三團體電

日來報傳外交團提議動用內國公債基金。安格聯將辭職。本埠市面頗爲恐慌。昨銀行公會特函致總商會。請從速召集全體會議。原函如下。

日前報載北京外交團提議移動內國公債基金。抵付積欠外債。而總稅務司安格聯亦聲明不負管理內債基金責任等情。敝會以事關金融大局。曾與貴會及錢業公會聯名分電府院總稅務司。力請維持在案。按內債發行爲數甚巨。流通各埠歷有年所。爲各種善團資本攸關。亦即凡百商業盛衰所繫。若一旦基金動搖。必致引起經濟恐慌。竊恐受累不僅華商已也。貴會爲商業紐樞。關係全局。應請從速訂期召集全體會議。討論維持公債基金辦法。屆期敝會同人亦當全體蒞會。公同研究。以冀速決。企盼惠復。

聞總商會已提交本星期六常會討論

安稅務司對於內國公債事。覆三團體電云。上海總商會銀行公會錢業公會鑒○十二月三十號電悉。四國照會○引起根本大題。影響國家信用○貴會應向中政府條陳意見。而設法對付。責任政府。至整理案內內國公債。鄙人經管一日。對於其後發生各欵。必竭力維持其已成立之優先權。此題複雜。非電能達。另當報告。請將此電公布。安格聯。（一月三日發）

浙災冬賑分別散放

浙省災區需振之衣米。先後在申採辦。計紹屬冬振需苞米六萬石棉衣一萬四千五百件。現由甬轉運者三萬一千三百石。尙有八千七百石待運。已由杭轉運者八千五百石。尙有一萬一千五百石待運。棉衣由甬轉運者八千件。由杭轉運者六千五百件。杭州華洋義振會分會。爲金嚴兩屬冬振。亦在申購苞米五千石。已由杭運去二千石。尙有三千石待運。該杭會又在奉天購苞米七千石。不日可裝到轉運災區。台屬振會亦在申定購苞米一萬八千石。不日裝運。甯紹輪船及滬杭鐵路裝運振品。運費均減半。甯紹運棉衣完全免費。此次浙災。由華洋義賑會壬戌水災會暨紹各同鄉會籌募之欵。約計一百萬元。分別設法救濟。然預計非四百萬元不可。現有四分之一。諒各界必可踴躍輸將。以達救人救澈之本旨也。

浙賑之最後競爭會

本月七日。爲華洋義振會浙災徵募大會最後競爭徵募分數之期。是日下午二時半。仍假甯波同鄉會爲會場。該會接得北京公府祕書廳來電。對於捐募分數成績超著者。派何護軍使屆期代表當場獎給匾額。聞已先期寄滬云。

五團體歡迎紅會代表

赴暹出席紅會代表楊小川。元旦返滬。中華國貨維持會中華工商研究會中華全國工商協進會華僑聯合會寰球學生聯合會等五團體。於五號午後二時。在九畝地高墩路中華國貨維持會內開歡迎會。中國紅十字會則於明日（六日）開會歡迎。

各工團聯席大會預誌

中華海員工業聯合會上海支部。中國勞工同盟會。安徽駐滬勞工總會。四川駐滬勞工總會。上海印刷工會。工商友誼會。中國工會。女子工業進德會。湖南勞工會駐滬辦事處。因湖南水口山礦工罷工。要求全國各工團援助。及湖南勞工會爲一月十七日黃龐紀念會事。皆宜事先籌備。發起邀請上海各工團。於本月八號下午二時。假白老匯路中華海員工業聯合會上海支部。開上海各工團聯席會議。已函各工團請推代表到會矣。

本行在九江路山東路轉角專營各種存欵放欵期票貼現各地匯兌……銀行業務所有利息匯水佣金無不格外克己各界

林自由[illegible]醫[illegible]
欲得最特效的根本治療者　可來診治
開診時間　每日午後一時至五時　逾時不候　診費五元　藥劑在內　遠地患病通信配藥　例照門診　空函不答　醫室在三馬路雲南路口

東南植業銀行
通匯地點　北京　天津　香港　南京　漢口　杭州　揚州　無錫　蘇州
電話　營業室　經理室　會計室　中央　七一二　七一四[illegible]

旅滬閩人再請拒孫傳芳

旅滬閩人徐雋初曾銓。昨續上福建同鄉會函云。敬啓者。前上寸函。諒邀台鑒。鄙人痛念桑梓兵禍未已。請求諸公開會力拒孫師援閩。條閱多日。未見積極進行。殊難索解。況今援閩。師出無名。全為軍閥私爭地盤。不惜塗炭生命。殘民以逞。實堪髮指。現在輿論一致反對。凡我同鄉更應急起直追。豈能袖手旁觀。視若無覩。報載孫師不顧衆論。尅日進兵。禍機急迫。已在眉睫。鄙人等不得不再痛陳於諸公之前。務請即日開會。籲懇總商會及各團體公電政府。力阻前進。俾免故鄉重遭糜爛。全閩幸甚。大局幸甚。立候示復。不勝翹企待命之至。

滇學生注意片馬交涉

旅滬雲南學會。前日假青年會開第一次常會。姚繼唐主席當場議決宣言等事。決以北河南路桃源坊一百一十五號為會所。「片馬問題」由張耀參提議。先致電雲南省長。促其迅速調查。宣布詳情。一方通電全國。促起注意。議舊歷明年新正初十舉行聚餐同樂大會。各項游藝。如滇戲滇樂等。悉由會員担任籌備。旅滬各界滇人皆歡迎赴會。

留德美學生相繼放洋

本年第一批赴德學生王保和（江蘇武進人）。南京高等師範畢業。徐鼐（江蘇如皐人國立東南學校畢業）。谷正綱谷正鼎（貴州安順人貴州南明中學校畢業）。陳金聲（湖南長沙青年會中學校畢業）等。均於今日乘法公司郵船「盎特來朋」號放洋。其艙位均由寰球中國學生會遊學部代定。護照亦由該會介紹。

徐恩元之弟恩曾自費赴美留學。其艙位由寰球中國學生會遊學部代定九號放洋之「南京」號。

滇川商電遲延之抗爭

本埠全國商會聯合會事務所。昨為滇川商電渾誤。特電交通部。請通飭川滇電局力加整頓。原電云。頃據雲南鳳儀縣下關商會函稱。近來滇川來往商電。往往躭延渾誤。無論滇致川。或川致滇。少則十餘日。多則二三十日不等。考查原因。實由川滇間各電局玩延之故。川滇商業。影響匪小。應請據情電請鈞部通飭川滇各電局力加整頓等情。查商業消息。旦夕變動。全賴電報迅速。以通商情。今川滇商電竟有渾至旬日或一月始達者。則消息全梗商業停滯。殊失國家經營電政之本旨。為此據情電請鈞部。通飭川滇各電局力加整頓。以維電政信用。（下略）

余日章接洽贖路返滬

本埠籌贖膠濟鐵路委員會。前因膠濟路收回。民有公司成立在即。特推余日章黃炎培赴京津接洽。黃君先行返滬。余君前晚亦返。該會已定今午開委員會。請余黃報告接洽情形。並磋商辦法。

帆船大行大洋之壯舉

據本埠皮兒斯汽船公司支店電。美國米蘭氏乘帆船福翁號。於去年六月二十九日午後一時。由巴拿馬博爾烏亞出發前來上海。現已到福州。中經危難百數十次。尤以八月三十日及十二月二日所遭颶風為最烈。船體亦於此時大受損壞。聞蘭氏雖作船上生活二十七年。善於撐船。除此時亦惟有聽命於天。今幸抵福州。將次掛帆向上海進發。

記者聯歡會定期開會

▲選舉第三屆職員

上海新聞記者聯歡會。定於本月七日（星期日）正午十二時。假四馬路嶺南樓開一月份大會。舉行聚餐。並選舉第三屆職員。昨由庶務部發出通告。請各會員務必准時到會。

去年度租界之火警

▲共四百四十四件

一九二二年。公共租界失火次數。總計四百四十四件。為歷年最多之紀錄。尤以十二月份為最。計有六十次之多。

重慶路火警焚斃兩人

重慶路志大里口某棉花店。昨日正午因學徒煮膳遺薪起火。延燒鄰屋雜貨店等四家。棉花作主及學徒某因無後門。火勢凶猛。遂致被灼身死。屍體車送驗屍所候驗。

漢幇棉業組設公會

湖北為產棉花之地。每年輸來上海為數極大。漢幇在上海開棉花莊者甚多。茲擬設立公會。結合團體。昨假一江春開成立會。定名漢幇棉業公會。推劉漢賓為正會長。會址暫設鄭家木橋金玉里。

上海縣議會臨時會記

上海縣議事會。昨日下午三時開第一次臨時會。到會者議長莫錫綸。副議長李味青。議員奚慶良等十八人。李副議長主席。（一）報告縣公署來函二件。（二）報告歐產處致省長省議會電稿二件。（見另條）當經公決函復歐產處。（三）報告縣聯合會致省會電稿一件。（四）報告太倉縣議會來函一件。（見後文）本會電達省議會及電責徐果人二電電稿。（見另條）當經公推趙履佳宋綱棟二人起草。俟次日繼續開會時公決。散會已五時矣。

▲太倉縣議會快郵云。本會一月一日開會。當因地方官不出席。履行參事長職務。議決辦法。通函各公團各市鄉董協助。以後無論縣知事召集何種行政會議時。概不到會。並得函請縣議會正式議決。為消極抵制。促使感覺。即積極鞏固縣會基礎。應請貴會分函各縣議會酌辦。並登報以促醒省行政長官。太倉縣議會議長陸國彬冬代電。

遠東運動會開會前日人成績

第六次遠東運動會。將在大阪舉行。日本各地自去秋始即已激勵練習。逐次預賽。進步甚速。年末曾作一總比賽。計選出成績最佳者十三人。作為參預本屆運動會中堅分子。其成績或為日本全國最高。或已超過前屆成績。錄之以供我國運動家參考。

（種類）	（新紀錄）	（運動員）
二百碼平泳	三分十五秒三	藤本秀松
百碼競泳	一分七秒三	田中慶雄
百碼背泳	一分二十二秒四	上田治
二百碼平泳	三分十二秒二	板倉岩
千五百碼競泳	二十三分卅五秒	林喜男
八百碼競泳	十二分三十二秒二	小野田一雄
十種運動		益田弘
一萬米	卅二分五十二秒四	長谷川照治
跳高	一米七三	織田幹夫
跳遠	六米五四	下田貞吉
撐高跳	三米三十三	中澤米太郎

守門捕串同車夫行刦

廣東路裕源布號執事袁術仙。上月間攜帶現洋鈔票共九百元。乘包車行經山西路。被布號所雇之四百四十八號看門捕顧新發。與袁之包車夫馬阿四。糾黨將袁從車中拖下。毆倒於地。將車箱內現洋鈔票連同包車刦取逃逸。事主報捕派探將顧馬二人拘入捕房。昨晨解堂。中西探稟明前情。中西官略詰。判被告押候改期再訊。

日人刀傷車夫之蠻橫

日本人向井安太郎及小倉榮助。因不給車資逃逸。黃包車夫追上索取。向即出刺刀。刺傷車夫之腰際。由崗警及各商家將兩日人拘獲。中解警廳司法科。車夫送新普育堂醫治。恐有性命之虞。兩日人經司法科長預審。飭送交涉署轉送該管領事署訊明發落。

進德會徵求會將開幕

上海進德會將於明年在青年會會食堂舉行第一屆徵求會籌備會。本月十日（星期三）下午八時假青年會殉道堂開幕。該項徵求共分十隊。七隊係男子。三隊係女子。總隊長聶雲台。總參謀陳維新。目的四千元。

總商會公斷處開評議會

上海總商會商事公斷處。現因某廠爭執案。今日午後三時開評議會。昨由處長沈聯芳函全體評議員屆時列席與議。

職工俱樂部大會預誌

上海職工俱樂部。成立半載。男女部員百數十人。遍及雲南四川東三省等。其事業有高初級中學程度之補習夜校兩班。及合作商店合作週刊通信社圖書館進行頗具苦心。茲因定本月七日在羅坡賽路永吉里九號。該部事務所開會。改選職員。討論部務。

市政廳將開音樂歌舞會

北四川路中華音樂會精武體育會聯合舉行之音樂歌舞國操大會。將於本月十五十六十七午八時。假南京路市政廳舉行。總指揮盧煒昌。副指揮黃詠台。門券共分一元二元二種。共印一萬張。該兩會表演之各種藝術。久博滬人讚美。此次秩序。有琵琶古調。泰西絃樂。高麗古樂。泰西銅樂。韓江絲竹。中西絲竹合奏。嶺南絲竹。鳳舞。吳越絲竹。蝶舞。京音大鼓。蜜蜂舞。中西絲竹歌唱。技擊樂舞。華僑洋笛合奏。國操等。均極有精采。

復旦大學籃球消息

復旦大學籃球隊。與上海著名全白隊在青年會比賽。結果為二十九與二十五之比。復大勝四分。即復旦已連勝數次。不久即與約翰籃球隊比賽。上次全白隊與約翰比賽。僅負二分。

兩學校籃球比賽改期

約翰大學與華童公學。本定昨晚在青年會體育場比賽。適因事未曾舉行。據聞已改本禮拜六晚。在原址比賽。

體育場足球隊改組

公共體育場足球隊。原有甲乙二組。現甲組改名共和隊。乙組糾合其他同志。另組樂羣博愛觀仁三隊。共和隊歷與各大學及西人球隊比賽。均占勝利。現聞樂羣隊將於明日下午二時在體育場與商餘足球隊比賽。後日（星期）下午二時將在南洋大學球場與精武足球隊比賽。

工界協進會復選揭曉

昨晚八時。工界協進會舉行第四屆評議部成立會。王漢禮主席。選舉副議長。結果張渭川當選正議長。王漢禮副議長。衆請議長臨時就職。發表宗旨。宣告評議部成立。並分票選舉會長。結果盧煒昌當選正會長。朱定一副會長。評議部第一次常會。定下星期晚七時。

少年團社會服務紀

少年宣講團日來為埠各團體服務甚忙。如（一）青年普益社十二月卅日及元旦日游藝會。該團担任國樂（二）合作聯合會十二月三十一日在職工教育館開成立會。担任國樂。（三）商餘同志會三十一晚在廣舞台開游藝會。担任國樂。（四）大埔同鄉會圖書館元旦開成立會。担任國樂幻術。（五）浙災游藝會在新世界開會。一日至五日每晚九時至九時半止。通俗游藝部在自由廳担任絲竹會。化裝演講部在北部大劇場晚間九時至十二時担任新劇。三日劇名「京鴻劫」。六日「英雄淚」。（六）九日「救亡[illegible]中之曹國奴」。（六）百老匯路[illegible]合會七日開紀念會。担任國樂。（八）四馬路商界聯合會二十日開遊藝會。担任絲樂。

潮州學生會開交際會

旅滬潮州學生會。元旦下午一時假潮惠會館開交際大會。到者百餘人。張愚溪主席。來賓鄭正秋楊絮鄭叔丹黃少岩蔡俊卿等及會員有陳銳光演說。有中西音樂及各種遊藝助興。聞該會第二期雜誌。不日出版。

歙縣同鄉會將開成立會

安徽歙縣商人曹維明方曉之吳青谿等三十五人。發起創立旅滬歙縣同鄉會。業已擬就宣言。定於本月十五日開成立大會。

徽州同鄉會結束徵求

徽州旅滬同鄉會。發起三月。會務頗形發達。自上屆大會。組織個人自由徵求隊後。加入人數較前尤多。昨日該會結束個人徵求事。已致函各會員。請將徵求人數來會報告云。

旅滬皖人之新結合

旅滬皖人王亞樵胡佩如等。糾集同志組織安徽旅滬青年學會。已擬就簡章。徵求會員。加入者頗形踴躍。刻設事務所於愷自邇路惟善里二號。日內將開成立大會。又皖人吳鼎九曹痴公等。鑒於安徽財政竭蹶交通阻梗。多由於實業未能振興。現正着手籌備。故發起實業協進會。現正着手籌備。

均安水手會選舉職員

均安水手會自恢復後。內部組織就緒。公請李徵五為董事長。並舉戴壘泰（江安輪船）夏安生（江永）陳藹才（海安）應雲生（江順）姜順生（江天）唐秀全唐瑞運陳定海（未詳）等八人為董事。又推傅來發為幹事長。

施肇基助學校經費

吳江震澤鎮絲業高小學校。由絲商楊劍秋辦理。歷年成績頗佳。日前施肇基回里時。至該校參觀。面允特捐四千元。為建築新校舍及增設中學部之用。日昨該校長專車來滬。接洽一切建築事宜。約年假中即將開工。

黃陂道路分會進行訊

湖北黃陂縣道路分會會長陳仇九。對於會務。積極進行。入會者已逾千人。并規劃全縣汽車路線實行修築。昨致函上海道路建設協會報告一切。并請代聘工程師及致函豫鄂長官贊助維持。

閘北嚇詐案獲嫌疑人

閘北長安路協泰絲廠司帳紹興人董某。去年十二月二十九號。被同鄉樓小金碍銘鑑硬借大洋八十六元。曾誌前報。日前下午。有紹興人朱阿齊在戲館前徘徊窺探。崗警見其可疑。向詰支吾。拘署後經劉署長研訊。供在新闢路昇平歌舞台紹興戲園唱戲。今由後台老班王少辯遣來該廠。嚇廠主陶子敢往該園談話。餘語含糊。經劉君再四盤詰。似於前案有關。並訪聞該廠主近又接得匿名恐嚇信一封。詢之陶子敢。稱已撕毀。不肯呈案。署長以案關地方治安。判將朱阿濟轉解司法科。聽候徵究真相核辦。

徵徵公司營業發達

北四川路徵徵公司。上月開幕。營業發展。該公司經售日用必需品。採得新式均一制度。價值分類如五分一角等等。以便顧客易於購買。所聘男女店員。均和靄可親。不畏瑣屑。近該公司又新到美國大宗貨物。如時鐘鬧鐘陽傘衛生衣織物玩具文具玻璃搪磁名磁五金各式家常用具　及國外名人小說著作等書。定價低廉。陳列一新。

華成頓鐘表行組織滬行

美洲華盛頓鐘表行。創設有年。支行遍及歐美各埠。茲欲發展遠東事業。在滬設立分行。勘定行址於南京路。約夏歷新正開幕。

烟兌店混兌劣洋受罰

馬恩承前投法捕房報稱。商人有鈔票洋三十五元。向民國路豐泰烟紙店兌換現洋。持回家中。內有錢邊洋十八元。向換不理。投請傳訊。捕頭飭探將店夥朱文明學徒阿明帶入捕房。供認錢邊洋係向公共租界某煙紙店買來。捕頭諭着管押。昨解法公堂。稟明前情。朱等供認混兌不諱。中西官判兩被告着罰洋五十元充公外。再交還原告好洋三十五元。

溫州木炭之暢銷

近年溫州等處木炭。運至日本銷路極廣。去歲之末。大阪岩井商店。及炭與會社。曾由中國各埠運至溫州炭三萬五千捆。然此數僅敷短時間之用度。現時日本每月約需木炭六十萬捆。本地炭商。無術供給。不得不仰給中國。故此後溫州炭當可為大宗輸出品云。

新旅社謀財案尚未訊結

發大汽車行收帳人楊菊生。去年十月七號。收得賬洋四百餘元。被表弟趙連金誘至九江路新旅社一百二十八號。持刀戳傷頸項。搶洋跳窗脫逃。跌斷足骨。案發被捕一案。昨由中英官復訊。被告律師向原告楊菊生詰問當時情形。並向見證曹安卿胡春雲等詰稱。被告浦東人向在原籍與其兄開永源米店。素來安分。近來在滬做花邊生意。且原籍尚有房屋。繼由原告律師向見證逐一盤詰。中西官判趙連金仍押候禮拜五續訊。

昆明路盜匪押候續訊

糾黨持械夥刦昆明路沈毛毛沈楊氏家盜匪李銀成張淨順朱錫珍邢德有邢德桂潘大周大等。被閘北警署拿獲。經匯山捕房派探將李等移提至捕房。昨晨解堂。西探稟明前情。稱本案贓物尚未吊到。請展期再訊。經中美官判被告一併還押。候下禮拜四再訊核辦。

時評　三

省議會自贖的機會

縣議會紛紛恢復的時候，不料鬧出一個省議會議長徐果人出來阻撓；省議員是人民代表，竟肯甘犯摧殘自治惡名，出頭替行政官說話，說他並未勾結，恐怕不能吧！

徐果人說恢復縣會是建議案而非議決案，這是有議會議事錄可查，不能因議長一言，便可變更議案性質。此案照咨交省署後經過情形，可以證明確係議決案；因建議案不必公布執行，而此案咨省署後，省長未依法公布，曾有議員提出質問，省長亦曾咨復省會，可見省會與省署兩方面，均承認此案為議決案而非建議案了。

省長對議會議決案，不依法公布，是為違法，議會有依法提出彈劾的職權。議長將議決案變更為建議案，是為背叛議會，議會有依法提出懲戒的職權。

歐產處電報，已否認縣議會不能動支公款的省令，可決其省令無效了；但是省議會怎樣？看着省長違法，議長溺職，便瘖口結舌，不則一聲嗎？江蘇省議會底口碑，本來不好聽，這一回倒是個自贖的機會呢！（際安）

東南醫院
特設花柳病專科
梅毒　注射德國新出梅毒聖藥　抗毒害
精嫺絕無痛苦　限日除根　取費特廉
下疳及橫痃
淋濁　新法治療　收效極速　選用德國最新淋濁老法　均可限期斷根
兼治內外科　門診上午九時起至下午六時止　及眞正德國獅牌六〇六手術　不論
院址　北河南路七浦路口

大東醫院
院址（一）大東門口電話南市八十號（二）法租界嵩山路巡捕房對面
統治內外各科　花柳科　小兒科　戒烟科　肺科
門診　上午第一院　下午第二院　診金五角　號金一角
出診
戒烟　療肺　梅毒
[illegible]
秦錫圭　沈素生　彭石　施方白　孫洪伊　朱子奎　同啓

商務行情

各國匯兌（一月四日）

上海規銀一百兩合英國電匯三先令一二五，英國四月三先令二五，買進四月三先令二，銀行四月三先令一二五，定貨四月三先令一二五

法國電匯 上海規銀一百兩合九百六十五個法郎，四個月一千○十五個法郎

美金電匯 上海規銀一百兩合美金七十六元七角五，四月電七十三元二角九分

日本電匯 上海規銀一百兩合日金一百四十八元

印度電匯 上海規銀一百兩合印度二百二十二羅比五

香港電匯 香港銀元一百元合上海規銀七十四兩七錢五分

新加坡電匯 新加坡洋一百元合上海規銀七十八兩二錢五分

德國電匯 上海規銀一百兩合二十萬個馬克

德國現匯 上海規銀一百兩合四十萬個馬克

上海銀拆收盤五分，匯豐小洋（收盤）

中國匯兌市（星期四）

天津漢口匯兌由中國銀行報告

天津 即期行化每百兩合申九八規元一百○六兩二錢五分

漢口 即期洋例每百兩合申九八規元一百○三兩六錢二五

國外貨幣（一月四日）

由鼎昌錢莊報告各國貨幣等類價

英國金鎊每元 買進七兩八角

德國馬克千元 買進（價不清）

日本金票每元 買進一兩六錢九分五

新加坡票每元 （價不清）

法國佛郎每佛 （價不清）

英國金票每鎊 （價不清）

荷蘭貨幣每元 （價不清）

美國貨幣每元 （價不清）

東老頭票每元 （價不清）

二百五十新鈔 （價不清）

五百老票每萬 （價不清）

千元新票每萬 （價不清）

金市（一月四日）

現貨標金 每條三百三十兩

沙色足赤金 三百三十六兩

足赤條金 三百二十五兩

標金行大盤 開盤三百三十五兩

銀樓大飾金每兩 四十八元

銀市（一月四日）

大條銀近期每條三十一便士三七五

大條銀遠期三十一便士七五

銀拆開盤五錢三分，收盤五錢五分

銀行轉帳五錢三分，掛牌二錢六分

錢市（一月四日）

英洋開盤七錢二分五厘

英洋收盤七錢二分五厘

江南小洋六錢一分三厘五毫

廣東小洋六錢一分四厘

銅元開市二百四十五千文

英洋兌換一千七百五十文

小洋角子一百十四文

小洋貼水一百二十四文

證券交易所（十一月十八日 星期四 第一市、第二市）

（公債及股票現貨、期貨開盤，每票價，不能詳讀）

上海華商棉業交易所（十二年一月四日 星期四）

（前市定期交易，通州棉花、陝西標準、餘姚棉花各月期開盤收盤，不能詳讀）

華商紗布交易所（十二年一月四日 星期四）

（前市定期銀兩行情，手六支棉紗人鐘標準各月期開盤收盤，不能詳讀）

上海麵粉皮交易所（十一月十八日 星期四）

（前市、後市定期交易，各月期開盤收盤，不能詳讀）

昨日上午收盤三次共成交麵粉三十一萬九千包，本所股票二百股

滬南米市

昨日滬南來源甚稀，銷路仍旺，市氣飛漲，一二角茲將行市列下：

河下南粳、河下常粳、寶尖、白元、新羊尖、新早稻、早稻、羅尖、陰元（價不能詳讀）

麩粉（一月四日）每袋

兵船粉、兵車粉、炮車粉、寶星粉、三鹿粉、雙根粉、天字粉、天馬粉、雙馬粉、飛艇粉（價不能詳讀）

以上九九扣啟盤

雜糧市

昨日雜糧公會開之價

大連元荳、平格黃荳、大連紅糧、本天莜米、開元莜米、正陽黃荳、漢口邊荳、河南生仁、下州白麻、江洋米（價不能詳讀）

油豆餅市

昨日油市荣發堂開之價

大連荳油、夾倉生油、輕皮生油、牛莊元荳、餘記豆餅（價不能詳讀）

船期

輪船進口報告

一月五日禮拜四進口：由寧波、由溫州、由長江、由長江、由香港、由長江、由溫州

角興、江天、新濟、江華、綏陽、新銘、千和、威生

輪船出口日期

長江出口班、寧波出口班、通州揚州班、定海穿山班

各國郵船出口班

香港小呂宋班、西雅圖班、美洲溫哥式班、英國倫敦班、法國出口班、德國出口班、意奧班、日本出口班、印度出口班、歐洲班、紐約班、波特蘭班、舊金山班

北洋及外埠

定海石浦海門班、港粵出口班、秦皇島班、浦口出口班、青島出口班、威海煙津班、煙台大連班、福州出口班、崇海出口班、海參威班、舊金山班

（各班日期及船名不能詳讀）

光華眼鏡公司

本公司自製各種最新式光學鏡片物質精良價格低廉如蒙惠顧無任歡迎

上海英大馬路大慶里口本公司啓

電話中央六八九六

分公司 北京 漢口 香港 廣東

振華油漆有限公司

註冊商標

本公司自設廠製造飛虎旗牌各色國貨油漆以來蒙賜銷且有應接不暇之勢故特擴充製造廠備以應主顧需求無缺貨之虞產額以應主顧需求而期推廣營業現除各色油漆外並製上白鉛粉鉛丹白石膏粉光粉及各種生漆均皆齊備價亦克己賜顧諸君請向虹口天潼路一○三號總行接洽 電話（北）一六一一 製造廠小沙渡

農商部註冊 國貨展覽會特獎

中國精益眼鏡公司

銀牌 華洋物品研究會特獎金牌

謹防假冒

總公司 上海英大馬路泥城橋東

分公司 北京 天津 濟南 漢口 長沙 香港 廣東 杭州

本公司為中國首創發明自製各種新鏡片之第一家自製品除承顧客各界之口碑美即西洋各國光學專家亦稱為我國獨一無二之新製品 蓋非特驗目配光運機磨片量面裝架種種專門技術為急顧諸君所自覩即自製金銀各式鏡架亦無帶精益求精力求新異因不敢以不對光之鏡片損人目光亦安肯以不真實之偽貨自損名譽茲將本公司特色再佈磨片各機均購自美國以表新異（二）電光驗目室及專光學專家悉係美國畢業光學專家所組織故不論各片凡東西洋專家所能造者本公司無不照造照配（一）光片既係定製出貨既配光定貨後極遲至一星期亦必包換（二）本公司為便利顧客起見特於自製金銀各架外添備西洋時樣及夾鼻兩種亦能按照各人面部裝配

電話三千八百九十五號

新世界南北部浙災游藝大會特別廣告

自陽歷元旦起十日止

人生百年耳 行樂須及時 及時之樂不常有 機會難得毋失之 欲問何為及時之樂 則曰樂莫樂於是臨浙災游藝大會 古人云 為善最樂 浙災游藝大會 乃因為善舉行者 入為善而舉行之娛樂場 以與人同樂 既救災民又娛視聽 樂莫大焉 會中優點 除原有者一概照常外 另有種種平時所萬難看到之特別游藝 來盡義務 諸君乎 時機不再 觀乎其來

另有一本幾千倍利之大贈品

有獎門券每張價祇五角而贈品頭獎已有三千五百元之巨今將特點及種類列下（一）在閉會之下日於新世界自由廳當衆開籤（二）此乃英租界破天荒之盛舉已得允准照會（三）頭一贈品原定八克臘鑽戒值洋三千元現在特別加重改贈八克臘四十分之大金剛鑽戒指一只足值三千五百元正且如是足分頂上火油鑽比原定加多五百元獎金矣（四）第二贈品三克臘鑽戒一只值洋一千餘元（五）第三贈品得十兩赤金手鐲一對值洋五百元（六）其餘小獎及末尾贈品亦在不少處况連日承蒙各公司行號惠贈國貨及各種出品紛紛不絕將來支配作獎中贈品以為勸善之助游客之希望更覺多多矣諸君欲先見大贈品乎開幕後便可來觀因日夜陳列場內任人觀覽者也至每夜散會後即由新世界保管以昭慎重 鄙人舉辦此會非獨於獎品歡喜至公無私而且事無巨細皆喜手續清楚始終不苟將來結束之後容再詳細報告 欲知游藝詳細請看後列優點

（一）女學界技術及跳舞都是平時不容易看見的美技

（二）盲童學校學生體操排陣此乃各界人士求之不得要看的體育

（三）戲劇大會串

（甲）各票房各票友演唱名貴之作

（乙）伶界聯會九班演唱各舞台亦有認演特別新戲

（丙）新劇社諸大新劇家大會串

（丁）坤班名伶大會串

（戊）懇請江浙名流諸大曲家會串崑劇

（己）請懇紳宦女曲家會串崑劇

（庚）自五日起逐日會串（劇目明日露布）崑劇臨時即就該本曲譜隨票附贈以助雅興

（辛）女子新劇大會串

（四）全國民生協濟會客串高尚新劇

（五）少年宣講團化裝演講外加絲竹大會

（六）學界客串魔術戲法及三絃拉戲

（七）武術大家大獻技

（八）灘簧大會串

（甲）男女本灘大會串

（乙）男女蘇灘大會串

（丙）四明班男女大會串

（九）羣芳大會特別大會唱

（十）各影片公司輪流演映中外新奇影戲

（十一）男女大鼓滑稽雙簧

尚有中西音樂等種種遊藝難以盡列而新世界原有各種遊藝均仍照常開演又有**海上題襟館書畫會**陳列大有價值之書畫**馬艮先生與蕭嫻女士等**之當衆揮毫鬻書助振均係難能可貴之際遇千載一時之盛會而各公司行號商品古玩等之寄賣助振亦皆各具熱忱良可感也男女各界人士欲得既做好事又得樂趣更可獲到三千五百元之頭獎希望乎請於十五日起到新世界南北兩部浙災遊藝大會來一遊焉（欲知各種遊藝時刻參觀新世界特刊及各報）

浙災游藝大會謹啟

（此處廣告係南洋烟公司送登）

此丸效力 信用久著

梅毒 新淋老濁 各症 均用 新藥 金針注射 每針

覺悟

民國日報 第四張

中華民國十二年一月五日 星期五

社址上海公共租界河南路十二號

評論

快組織「調查貧民窟同志會」

力子

說起貧民窟，真是現代文明社會裏一個最重大的問題了。

現代的文明，能造成自生民以來未有的璀璨莊嚴的都會，也能造成自生民以來未有的卑暗汚濁的貧民窟。

中國是個貧國，貧國有貧民窟，或者有人以為是當然的事；可是如倫敦，如紐約，世界最富的都會裏，也到處都有貧民窟潛藏着。

本刊前幾天所載羣石先生翻譯的安部磯雄氏論文，其中多說到貧民窟的話。若耶先生，因為看見了蘇州河畔貧民窟底慘狀，翻譯托爾斯泰底一篇名著，投登昨日本刊。今日本刊所登青年問題研究會討論寒假裏怎樣為社會服務的論文，裏面又有「調查貧民窟」這一個提議。入今年以來，本刊連今日還祗發行三天(一天休刊，一天婦女評論)，却不期然而然的，大家底目光同注射到貧民窟上面；這可見貧民窟這個問題已有急待解決的要求了。

就上海論，最可慘痛的貧民窟，豈止蘇州河畔一處！去年十二月三十日，小沙渡澳門路口，江北籍工人所搭蘆棚失火，從下午三時十五分燒起，直至夜間十二時始熄。焚斃男女和小孩至三十八人之多，受傷的還不知其數。這是何等傷心慘目的事啊！小沙渡這種蘆棚共有一千多間，都因近年工廠日多，江北工人無處可住。——工廠不管工人住宿，實在可恨！——，便都在荒野搭蓋蘆棚居住，狹隘擁擠，不消說，一經焚燒，自然沒法救熄。加以許多工人都在夜裏作長時間的勞工，疲之極了，日間正在蘆棚裏熟睡，所以在下午三時起火，還有這許多人慘被燒死。

像這樣的貧民窟，不但住洋房坐汽車的富家翁不會注意，然是一般謳歌現代文明讚歎上海進步的人也何嘗用正眼看過呢？甚至於釀成這種大災，還沒人提議過善後的方法，貧民果真不是人嗎？

投身貧民窟，調查其真相，報告給全社會知道，同來做拯救的工夫：這真是一日不能再緩的工作了！我希望熱心到民間去的青年，快快組織一個「調查貧民窟同志會」！

討論

青年學生在寒假裏所應做的

青年問題討論會書記部

此篇文字是我們青年問題討論會會員夢痕對「青年學生在寒假裏所應做的」一問題第二次說的話；因為寄到過遲，來不及彙入在一月號的「學生」雜誌關於這問題一篇文字裏，所以借在這里發表，藉此引起讀者對於這問題的注意和討論。

青年問題討論會，是新近由同志沈昌、凌夢痕、陳廣沅、楊賢江、侯紹裘、高爾松、高爾柏、趙祖康、趙景澐等九人組織，用通訊方法討論並解決青年問題。先由會員提出問題，由書記部分別先後限期討論，會員先將第一次意見分寄別會員，然後對於別會員意見作第二次討論。最後書記部將會員二次意見，斟酌損益，彙成一篇在「學生」上發表。本會緣起章程和第一回討論結果，都載一月號「學生」上，讀者可參看。

(一)疑問的答案　一九二三，一，二。夢痕於松江

「寒假為期短促，天氣又冷，不適宜於服務社會。」

「寒假裏正是溫讀的好機會，不應該去服務社會。」

這兩句話，很容易把青年的熱度降低；因為安樂誰也歡喜的，溫讀誰也應該的。要解答這兩個問題，我必得先引我第一次討論裏的話：「青年學生們啊！你們受着教育的幸福，都是掠奪得來的啊！你們應該憑着良心，自己認做資本家，去懺悔你們的罪惡啊！」爾柏也唱個同調說：「……我們還是要把我們的血肉，就是無數農工底血肉構成我認識我身上的血肉，點點滴滴還給農夫工人，纔算是抵我一身底債。」我生了上面懺悔和還債的感想，所以覺得服務社會的重要；寒假果然時短，所以要討論我們應該做的辦法；寒假果然天冷，就應該推己及人。溫書是分內事，每天儘可抽出幾個鐘點來用功，餘下來的時間就應該盡力於社會服務了。寒假中最好的機會，是舊曆新年的狂歡節，那時農工商各界都休業着，更是宣傳和服務的好機會：所以「不應該」三字，有背我們的良心，「不適宜」三字，簡直是胡說了。

(二)對於社會服務的感想

說到服務社會，着實使我傷心，社會何用我們來服務，市鎮上，馬路上，公共的地方，都有服務的必要，甚而至於國家，我們要是有能力時，也須援之以手啊！但是說得太遠了，真真所謂的社會，給虎狼般的人佔據着，給資本的勢力圍住着；我們或是虎狼中的一個，自己却還沒有知道，或者是個被侵者，呻吟着沒法可辦，所以我說：「我們的社會運動，一定要到民間去。」社會上沒有可以服務的地方，要幫助的平民，貧民窟裏，就是我們應該服務的地方了。青年學生中，或有境況較苦的，一面滿含着怨恨，可是天下有多少人還沒得這樣不滿意的境界呢！不然，們平心些罷！讀書吃飯和這樣不滿意的境界從哪里來呢！

(三)有效力的服務

要有效力的服務，都在設計的方法：農人缺之的，是教育和常識；工人缺之的，也是教育和常識；商界缺之的，是教育和常識，但尤其是道德。這是指平民的，較好生活和常識，還有許多赤裸裸的，一些也沒有什麼東西的，除了一付筋骨之外。我在第一次討論裏，有組織一個無產階級的團體，就是指赤裸裸的而言，賢江兄說實際上有點難辦，意思却很好，不如改為調查團。我原來的意思，主張收集了許多有餘的殘羹冷飯，到貧民窟裏去探訪，一面盡力去救濟他們的生活，一面把訪問的情形記錄下來；再把訪問的情形宣傳到，但是我們希望有一層要明白，重到教育、道德、常識，使平民明瞭一句，就是撥自由之權，到自由之路。要適合上面的計劃，實行的方法，自然要演劇最有效力的了。

(四)演劇的宣傳

演劇是普及教育和使人感受的惟一利器，娛樂是人人歡迎的，戲劇是人人要看的；並且不論……其他像團體遊藝、電影、幻燈、化裝演講等等，都是用娛樂來做有效力的宣傳方法。

南洋週刊繼續出版了

第二卷第一號一月一日出版

本刊自本期起大加刷新，內容極為豐富，注意南洋大學的人，不可不讀；欲投考南洋大學的人，不可不讀。

定價，每期四分，預定十五期半元(郵費在內)，南洋大學南洋週刊社啟

本報特別啓事

本報刻因營業發展，除排印兩處仍設河南路十二號原址外，其編輯發行廣告等部，均已於本月二十日遷至山東路(即望平街)口字一百六十三號，各界諸君惠顧或賜函務請注意為幸

教育新刊第一號出版了

目次

教育與革命……許興凱

今後教育應當努力的方向……楚圖南

人格修養之十大要緊……甘南引

游戲教育……馮默升

小靈魂的煩悶……許興凱

皮奈西門智慧測量法……

價目　每冊銅元肆枚，連郵費二分。

發行所　北京高師教育革新社

新潮社出版之文藝叢書預告

春水(冰心女士詩集)

吶喊(魯迅小說集)

我的花園(周作人小品集)

桃色的雲(愛羅先珂童話劇)

紡輪的故事(CF女士譯法國童話集)

以上五種已在印刷中，其餘書目俟多得編就即行布告

還在含苞的蘭，
誰知彼青色的小球會開花呢！
野草的花早開得這般花花綠綠了，
可憐的蘭正在啜泣着。
彼不是因為被摧而哭，
他是悲着未來的命運。
種蘭的工人呀——
你還是陪着揮淚？
你還是再流那額上的汗呢？

哭朱進之先生

——在北京——　夏守恩

該死的竟不會死嗎？
不該死的為什麼要死呢？
生死「無常」的上帝「不仁」呵！
人們哀悼伍公的「淚」還未乾，
進師的死耗又傳來了，
可憐中國有數的「救星」，「弱了」一個，又「弱」一個。

○

進師愛智如愛命一般，
常取進師語我二句：
「二十一歲A，B，C」，
「三十一歲P，H，D」；
十年中的成功已如此；
再過十年後的成功，
應該更加不可思議，
誰能「當仁不讓」，畢進師「未竟之志」呢！

小說

病中的話

KS　於吳江

一

病……病了，真的病了嗎？——身病，心病？這也不得自知，或者兼而有之。呵！

身病，還可請醫生醫治；心病呢，在這種冷酷無情的現在社會裏，——治心病的病院在哪里？醫生更不知在哪里？

二

這是什麼地方？為什麼那門口有這麼多衣衫襤褸的人們蹲着，呻吟着？

「這是病院，伊們都是極窮苦的人，只得在那門外等着受無錢的施醫。」朋友們告訴我說：「你也是來到這里醫病的，我們送你來，這里是二等的病房，每天要一塊錢，你底病很厲害。」

現在只得到這里來醫治了。

呀！原來我真的病了，已經七天了！我底病是這里能醫得的嗎？你們都曉得我底病嗎？

三

一塊錢一天，這樣一間狹小的房間！

我睡在這一塊錢一天的很狹小的房間裏一張很狹的木床上，這時候，完全失了知覺，自由，一動也不能動，來看我的朋友們，幾乎全不認識了，除了開水和少許藥水之外，什麼也不能吃，吃呢？醫生也說不能吃一切東西。全身發熱，似火燒一般，真叫我難受！

這樣，竟過了一個多禮拜，未會吃下一粒飯！

後來，病勢雖則漸漸減輕，而心裏的沉悶，不快，却天天加重！

四

奇怪！我不懂：同是一個病院，同是來到這里治病的人們，有些住在特等，頭等，有些住在二等，大多數的只得住三等；這是什麼道理？

為什麼要分出這樣多的等級？還有那般衣衫襤褸的人們，為什麼只能在門外石板上，草地裏蹲着，連「五等六等」都沒得住？有人說：在他們沒有錢。那麼，那些住特等頭等的人，底錢是哪裏來的？

五

一日的下午，天氣十分沉悶，住在病室裏的病人，都坐在室外，我也勉強出了病室，躺在椅上。忽然有一種極悽慘而悲哀的哭聲，傳入我底耳朵，激動了我底心弦，使我大大的一驚。「呀！這哭聲是哪裏來的？」我急忙問C君。C君問道：「這是那邊三等病房裏，剛剛又死了一個往年的男人。聽說，他一家有五六個人，都靠他去做來吃的。他前星期因找不着工做，一連餓了幾天，便生病了。」

我聽了這一番話，胸前跳個不住，心裏默默地想：死是命嗎？不信，我決不信。這樣一個極黑暗而極汚穢的房間，無論什麼病的人，都雜住在一起，哪有不死的！這是無產階級的可憐呵！社會的殘酷呵！

六

曖喲！我底錢已用完了，一個多月了，病為什麼還沒有好？

呀！可惡的病魔，為什麼這樣纏着我呢？不是病魔，哪里有病的人？無病魔，怎會病？不過有的還不自知，成痴呆者罷了。

七

嗚呼！這樣的社會，人們還活着做什麼？——實在也不能活着了；要想活着，只有快快「革命」！

我心已亂，淚已不能止了，也不能忍了！願可憐的人們，大家一齊流出這悲慘而不能再忍的眼淚，洗淨了這塊汚土呵！

隨感錄

於杭州

讀小說世界裏的第一篇

在容書樞的上面，放着一張「小說的新消息」，內容是介紹一種便宜貨的「小說世界」，內中有兩句說：「用作茶餘酒後之談助，尤為絕好的資料。」我有些不解，又有些疑心，文學是人生的使命，大概不是這個樣罷？

因為中國的成見太深了，……時常不能轉移，若是用這法子，就可以代替翻譯的六派的小說。所以我對於小說世界的希望，就是「只要酒好」。

「酒究竟為何？」我打開了瓶口，第一個到味道的就是「十年後的中國」。

「十年後的中國」，是一篇幻想（不能說是想……）的小說，全篇是幻想着中國十年後的情形；作者在末後一段，假作主人翁的口吻說道：「我也不過是受多了閒氣，心裏不暢快，所以寫着來玩玩……」好呀！說得情爽快呀！堆着兩重的命運！

發明W光線的人，對於國家的態度，和文學的態度，跑向家來，倒在床上，拈起一本雜誌來消遣，「賭氣不走了」……

夜中，「W光線就是信於X十二倍的光能力，照耀如同白晝，在天空之上，結成一團白光，自光之中千變萬化……」中國人屬了他們了！他們是主人，我們是奴隸。

世界之仇可報復的，又可武裝和平；但是在地球之上，沿路都有五色國旗（十年後的國旗到這一樣？）。「呀！中國也有這樣一個日子呢！」這些意思我都不十分明瞭，但我相信是最合於中國人的脾胃，用手指一點就好。他，就是中國的老法兒，——封神傳裏的法兒。[illegible]

合於中國人的脾胃，合於他們的脾胃，就算了麼？我可不說了。

許傑

鄉村城市，都可做得。劇本的組織要簡單，這要合於工人底地位，譬如工人多的地方，可演關於工人生活的戲。譬如主張參政和他戲劇，或者表演，一個底真文說：「演戲者可利用演劇的機會，作有統系的演講，好如開演完了，胡適底終身大事，就可接著演說婚姻問題；演完了天底五一紀念，就可接著演說勞動問題。這樣，講是作有統系的演講，聽衆也不致乏味。」)這個方法很好；至於劇本雖然簡單，描寫要著實，並且斷不能做用過劇，使沒有智識的平民去猜想；一劇演完了，接上的演說，一定要有關於劇中的情形，否則使人沒趣而生厭；這層很容易明白的。平常劇場裏閉幕不到五分鐘還有音樂聽，一面仍奮拍手鼓著嘅。演劇一定要結成團體，並且要加些訓練，像少年宣講團的方法很好，只是他們的組織，不是到民間去的，這層我很替他們可惜。演劇的資本，當然要演者自己拿出，好在小規模的演戲，所費也不多，布景只要簡單，衣服不必多——採用的總可借全，只有地方不容易設法：但是照我想來，這樣的演戲，大概都在鄉村中，那麼，不妨去和茶館商量，他們的主人，也許了個說書先生，並且不要他半個錢，還替他招徠生意，他們沒有不肯的；至於城市，設法也容易，不必我多說了。

(五)電影、幻燈、遊藝大會、化裝演講的商榷。

電影的效用在使人增加興味，但是非加進演講不興；要是沒有演講，幾乎沒有宣傳的效力；至於普及教育的方法，還是幻燈的好；一則在演時可以加進有趣味的演講，一則裝置便利，並且鄉村中沒有電燈的地方極多，電影是沒有希望裝置的。趙康的提燈會，和景濟的科學游戲，非但麻煩，而且不易辦到；（趙康對於燈會的意見是：燈會遊行當加以鮮明的標幟，我現在想到，以為要寫的是「禁路運動」、「不吸紙煙運動」，這燈會可由學生與商人工人等(假使他們願意)共同發行，如是則經費也可以便利些，趣味還比幻燈……景濟底原文說：「科學遊戲是指物理上化學上種種有趣的表演，(這種表演，大家一定是很高興看的，像我們那邊(平湖)，在陰曆每年年頭總有變戲法的一班人，從城裏到城外來，大家都要去看，總要問你：看見變戲法沒有？」……一去瞧瞧沒有？「看變戲法」，……出，而新奇過了，所以一定能夠引人注意；我們在表演的時候，附以各種有趣味的科學的解說，就可以灌輸些科學知識，這種做法，比空說科學，好得多，因為空說科學，人家不高興來聽你，就是聽了，也不怎樣容易懂「山海經」，不來信你的。至於實行上，這也不怎樣困難，化學的用品，自己辦一些，很便宜的，物理上的用品，大都很貴，或者可以向學校裏借一些，不過還要……)遊藝大會，(關於遊藝大會的話很多，讀者可參觀學生雜誌十一年一月號本文內)的組織太大，非大團體去包辦不成，我希望現成的大組合去努力實行，這里我也不必多說了。化裝演講的效力很大，並且是演劇的小模型，又容易對劇，又容易使人有趣，要是人數不多的結合，這事很可以做得的，並且還可以做雙簧的，借著滑稽的動作做宣傳的工具，效力也是不小的。紹裘提倡的唱本小曲；很切合於平民的宣傳，要是宣講或演劇的，做一個說書先生還可以；因為抱著良心的青年學生們說：「……」(紹裘也說：「……)

畢竟做問題演說，總不能引起聽者的興味，就是在上海游行宣講團裏，不妨用化裝演講方法的好，在這城隍廟常看唱小熱昏的，也是這行宣講的好方法；平常看他們唱小熱昏的，當然是一個人，在這裏我以為一定要兩個人才好，譬如一個做好人，一個做歹人，大家辯論起來；或者一個做沒智識的，一個做有智識的，兩個人問答，也可以引起聽者的興致。關於提出的演說問題，關於政治的，關於社會的，關於教育的，關於常識的，不用說了；我卻以為太呆板了，法人的教學法，不如拿各種問題來包括在游戲娛樂裏的好。還有一層，最好演講的不要先擬定題目，當場問聽者的意見，然後演講，那麼更容易注入聽者的腦裏。最後我總覺得成演劇、化裝演講、雙簧、小熱昏等，都認為演講的效力很小。

(七)社會服務中產生的人格問題

舜元在他第一次討論裏，注意到服務者的地位，(見學生雜誌本文)我非常的表同情；我本擬定一個「青年人格問題」，預備提出大家討論，不料給賢江的提議提早先登了。我以為青年的人格，非但對於個人自己的重要，並且關係於對外的信用很大。在寒假中宣傳人格的主義，也是青年應該做的一件事。方法就是景濟的「一個人談話」(景濟說：最好的機會，就是和人家講「花紙」人們新年裏到街上去，總要買幾張花紙回家，鄉下人到城裏或到鎮上，花紙更是必須要買的，什麼，舊的什麼西遊記呀，自此傳呀，……新些的東西，火車呀，文明結婚呀，他們很高興買的，恐怕會指了花紙上的東西和人家講，一方面也很高興的聽。我們假使依附了這種花紙，偷把科學世界知識，竭力發揮給他們聽，他們也一定很歡喜聽的。)和紹裘的「拆冷台」(紹裘說：「……至於消極的，至少不可隨俗浮沉，和習社會的惡習慣打成一片，須要淡然處之，只顧自己做事，當作不聞不見方好，這是對於舊社會惡習慣的一種拆冷台的辦法，也略略足以減殺他們的勢焰。」)算最好了。因為了這個人格問題，在演劇、演說、和耐服務者，都可以帶進一個人格運動。對於不正當的嗜好，在舊歷新年裏盛行的賭博，更要着實的宣傳反對，和指導正當的消遣和游戲方法。

(八)對於專講用功的學生和其他青年的話

青年中不少用功讀書的，雖在寒假期內，也不肯離開書籍一步，這種精神我非常的佩服，在體恤上講，我也要勸他們八小時工作，八小時睡眠，八小時遊息，還希望他在八小時遊息裏去選集幾個朋友，去向工役農夫商人做八小時工作，八小時睡眠，八小時遊息的運動；多親近平民，才知道人生的真義，不要給浮淺的虛偽佔了資格啊！有人說，求學的應該專心於學問，社會運動當專門去做，(「社會運動」應該參考舜元的意見)……但必須在無產階級在日光下找不到，或者世界都成了民間的路，那麼我們自然不努力去做了，況且服務現在的社會，也不過是盡會做人們罷了；這些服務再不盡，我們青年學生，還有面孔做人麼？要是說世界上專有一種社會運動的人，我決不相信，勞農政府，不是列寧一人所能成功的，是幾千萬勞工所成功的；也就是先烈無黨和共產黨的宣傳所成功的；那麼，我們服務社會，豈但是盡了本分就算了呢！

一九二二，十二，二七，於南京。

譯述

社會主義之實行可能的方面(續)

(譯解放雜誌)

早大教授安部磯雄著　蕭石譯

五　土地私有與人類自由

東京市底住民在二百萬以上，能得市內土地所有權的，不過二萬人。若一戶底平均家族數為五人，則僅十萬人居住他自己所有的土地，其餘都是租地而住的。土地私有權存在，地主就可無論何時，立刻要求租屋者遷讓。我未嘗不知日本法律，保護借地人底權利，因此，地主不能迫令租屋人立即退出。但無論如何，幾年以後，租屋人總不能不交還土地。一百年二百年以前，英國要求租屋人立刻退還的例很是不少，甚至地主因欲把農業地變成遊獵地，便驅逐其地底佃戶。其結果英國人有因此餓死的，即幸而免於這樣的禍害，亦不得已而移住於海外。我們設想大都會底地主，忽然對於一切租借人總要求立刻退出，那麼多數市民將怎樣能保住生活底安全呢？多數市民沒有土地，祇不過這樣和公園，他們除了在那些地方露宿以外，還有什麼方法呢？雖然我們可以相信這樣行為的地主是不會有的，市民正可以安心生活，但從一方面看來，他們因為有了地主的緣故，始終感着一種恐懼不安的態度啊！

雖然實際上我們無被地主驅逐的危險，但至不免要受與此同樣的虐待，那也是事實啊。無異地主不問租借人底意見，而加增地租，借地人一種壓迫的。倘不應地主底要求，借地人就不能不離去其土地。其結果雖然毫無二致。而且，人生生活底安定，以有一定的收入為必要，一個人須有相當限度的面積之土地都無所有權，同時便也失去生活底安定。我們既為人類，生存於地球之上，竟至無居住的場所，稍一立思索，真覺得太矛盾而不合理了。從法律底立場看來，多數的市民無一定住所的所有權，在今日文明的世界，竟有這樣不合理的事實，真是不可思議的現象了。所以我們以為土地私有制度是最不公平而且最不自然的事。

土地私有制度所以不公平，國際上亦可以充分證明。現在美國開始與居住白人的澳洲，同唱排日的論調。實際拒絕日本人移住於美國或澳洲。日本人除企圖移住於海外的場所，除了滿洲以外，祇有南美而已。但南美能否因日本移民之故而開放其門戶，還是大疑問。(譯者按，此即所謂恐南美將來亦拒絕日本移民)在有如此廣大國土的幾個國家，實行排日主義，於是人口移住底要求，當為日本底大苦痛。日本政治家之中，痛罵白人橫暴，攻擊他們底不公平的很是不少。若從人道問題看來，美國人及澳洲人底態度，決不能認為合理。獨占造物所與的土地，而拒絕他人底插足，這是完全蔑視人道的行為。但日本底政治家，在國內贊成土地私有制度底維持，一面又非難攻擊美國與澳洲底土地獨占，這不是矛盾得很的事嗎？我說他們在要求美國及澳洲開放門戶之先，應當修改國內的土地制度。

排日問題，確為我國民不愉快的問題。美國一面標榜自由平等主義，一面排斥異族人種，這是顯然的矛盾，無論何人也不能為之辯護。但日本國民對於美國底處置而憤慨，也不問可斷為無理的事。日本國民不可不自行反省。假令中華及朝鮮底勞動者，多數來住於日本，日本政府要怎樣處置他們呢？日本國民對於他們也能取寬大的態度嗎？我們決非要說空話。現今數月以前，中華商人僅二百人入住東京市，日本政府不是用種種手段勸告他們歸國嗎？(譯者按，簡直是驅逐罷了，說是勸告，還是客氣的話。)聽了此事，可知日本國民一方面憤慨美國澳洲底排日主義，同時別方面對於中華人及朝鮮人又持與美國澳洲同樣的態度。或者有人替日本國民如此辯護：「日本所以排斥中華人及朝鮮人，實在因為無容納他們的面積。但美國和加拿大，在有多餘的土地，所以拒絕日本人移住為無理由。」日本底政治家，信這樣的理論以攻擊美國的，大概不少。但他們既承認土地私有制度，又持這樣的理論，決非正當。

不論何人，都知像東京市這樣的大都市，必有貧民窟。住在這裏面的貧民，不過占有最小的面積，同時東京市卻有占領幾萬坪廣大邸宅的家族，這是不可不知道的。倘貧民窟底住民，要求移住於富豪邸宅底一部，富豪必拒絕他們，視定他們以此理由而大為憤慨，日本政治家對之，又要怎樣批評呢。富豪拒絕貧民底移住，和美國拒絕日本移住，毫無區別。在今日尚承認土地私有制度的那地人，對於地主，不問有何等反對的權利。今日在一國之中，或世界全體，全部土地底所有權，幾乎都已確定，並無無主之物。倘日本國民對於美國排日問題而憤慨，則須先要固而攻擊土地私有制度，這不是當然的事嗎？但就順序說來，我們宜先在國內廢止土地私有制度，然後再在世界實行。這樣看來，土地私有制度，應在旦夕間廢止，無論何人，都能推想到了。倘日本能先於世界各國而實行，那麼，日本國民不但自身因此得很大的幸福，且能使幸福及於世界各國了。(未完)

代表一個時代的精神的文學

水滸　紅樓夢　儒林外史　西遊記　三國演義

有胡適之先生的考證，陳獨秀先生的敍。

上海亞東圖書館發行

(2)

世界語自修課本

民智書局發行

世界語早已通行於全球，各國學者多數贊成，以為將來作國際語的唯一，本年美國教育部已明令教育部正式加入講授，去年我國全國教育會聯合會，亦議決全國師範學校正式加入，並以次加入一般學校。世界語能應用，則普通書籍，為之翻譯文化，溝通感情，供給全人類智識上的需要，謀全世界共和平之實現。會世界語外，實籌不出別種更適當的工具。

世界語初階　一角二分　世界語文選　二角四分　會話指南　二角四分

世界語讀本　一角六分　世界語漢文字典　六角四分

(10)

專載

俄國革命月歷(續)

一九一九年

朱枕薪

正月

(一)蘇俄與美國構和。

(二)第二次全俄職工組合大會開會。

二月

(一)第一次白俄羅斯蘇維埃大會開會。

(二)全俄蘇維埃底中央執行委員會承認白俄獨立。

(三)第一次科學大會在彼得格勒開會。

(四)下令組織兒童保護委員會。

三月

(一)第一次國際共產黨大會在莫斯科開會。

(二)下令紅兵墾殖土地。

四月

(一)第一次全俄體育大會開會。

(二)下令國家管理工廠。

(三)蘇維埃政府令促無產階級反抗協約國封鎖俄國。

五月

(一)初次舉行「共產黨禮拜六」。

六月

(一)白軍進逼彼得格勒 Krasnaya Gorka 砲台失守。

七月

(一)紅軍驅逐高爾卻克。

八月

(一)紅軍驅退白軍，彼得格勒轉危為安。

九月

(一)芬蘭共產黨大會在彼得格勒開會。

(二)莫斯科共產黨委員會開會，被無政府黨及左派社會革命黨人擲一彈，死十二人，傷五十人。

十月

(一)第二次全俄少年共產黨大會開會。

(二)白軍復來進攻彼得格勒，逼近莫斯科，佔領烏克蘭全境；後被紅軍驅退，紅軍漸次恢復失地。

十二月

(一)第一次回教徒共產黨大會在莫斯科開會。

(二)第七次全俄蘇維埃大會開會。(未完)

詩歌

正來着的悲哀

呈沈雁冰先生

正厂

人們底心，隨着國底週了。
黑幕籠罩着，太陽向西方淡下去。

鄉村城市，都可做得。 劇本的組織要簡單，還要合行者的地位，譬如工人多的地方，要演關於工人生活的戲。 爾柏主張拿演說和做戲夾着表演，(爾柏底原文說：「演說者可利用演劇的機會，作有統系的演說，譬如剛演完了胡適底終身大事，就可接着演說婚姻問題；演完了天底底五一紀念，就可接着演說勞動問題；這樣，雖是作有統系的演講，聽衆也不致乏味。」) 這個方法很好；至於劇本雖要簡單，描寫總要着實，並且斷不能做問題劇，使沒有智識的幸福的平民去猜想；一劇演完了，接上的演說，一定要有關於劇中的情形，否則使人沒趣而生厭；這層很容易明白的：平常劇場裏閉幕不到五分鐘還有音樂聽，一面仍舊拍手鬧着哩。 演劇一定要結成團體，並且要加些訓練，像少年宣講團的方法很好，只是他們的組織，不是到民間去的，這層我很替他們可惜。 演劇的資本，當然要演者自己拿出，好在小規模的演戲，所費也不多，布景只要簡單，衣服不必備——操練用的總可借全，只有鑼方不容易設法：但是照我想來，這樣的演戲，大概都在鄉村中；那麼，不妨去和茶館商量，他們譬如請了個說書先生，並且不要他半個錢，還替他招徠生意，他們沒有不肯的；至於城市，設法也容易，不必我多說了。

(五)電影、幻燈、遊藝大會、化裝演講的商榷。

電影的效用在使人增加興味，但是非加進演講不興；要是沒有演講，斷乎沒有宣傳的効力；至於普及教育的方法，還是幻燈的好；一則在演時可以加進有趣味的演講，一則裝置便利，並且鄉村中沒有電燈的地方極多，電影是沒有希望裝置的。 趙康的提燈會，和景濤的科學遊戲，非但麻煩，而且不易辦到；(趙祖康對於燈會的意見是：燈會游行當加以鮮明的標幟，我現在想到，以為妥當的是「禁賭運動」，「不吸紙烟運動」，這燈會可由學生與商人工人等(假使他們願意)共同舉行，如是則經費也可以便利些，趙景深底原文說：「科學遊戲是指物理上化學上種種有趣味的表演，這種表演大家一定是很高興看的，好像我們那邊(平湖)，在陰歷每年年頭總有變戲法的班子來，城裏的人，大都要去賞鑑，鄉下的人，也特地到城裏來看，年頭上大家見了，總要問你會到水寺裏——做變戲法的地方有時也有髭兒戲——去過沒有？」可見大家對於看變戲法的起勁，科學的遊戲，和變戲法一般的變化百出，而新奇過之，所以一定能夠引人注意，我們在表演的時候，附以各種有趣味的科學的解法，就可以灌輸些科學知識，這種做法，比空說科學好得多，因為空說科學，人家不高興來聽你，就是聽了，也不過當你講「山海經」，不來信你的。 至於在實行上，這也並不怎樣困難，化學的用品，自己辦一些，很便宜的，物理上的用品，大都很貴，或者可以向學校裏借一些，不過這種表演，最好觀客不多，則種種變化，人家可以明白，而種種的解釋，大家可以聽得明白。) 遊藝大會(關於遊藝大會的話很多讀者可參觀學生雜誌十二年一月號本文內)的範圍太大，非大團體去包辦不成，我希望現成的大組合去努力實行，這里我也不必多說了。 化裝演講的效力很大，並且是演劇的小模型，又容易辦到，又容易使人有趣，要是人數不多的結合，這事很可以做得，並且還可以做雙簧，借着滑稽的動作做宣傳的工具，效力也是不小的。 紹裘提出的唱本小書，很切合於平民的宣傳，要是肯演講或演劇的，做一次說書先生總還可以；因為抱着良心的青年學生們，斷不致於再講什麼身分不身分了。(佚紹裘說：「如印書張或唱本小書，拿來出賣或分送，也是很好的，再如說書和唱小熱昏更妙，不過此種事情，過慣少爺生活的學生，恐怕沒有勇氣去做；那麼，或者竟可出錢去雇用這一等人，給他本子，叫他去說或唱，也是一種辦法。」)

(六)演說和遊行宣講團

單單做問題演說，總不能引起聽者的興味，就是在游行宣講團裏，不妨用化裝演講方法的好；在上海城隍廟常看唱小熱昏的，這也是遊行宣講團的好方法；平常演說，當然是一個人，在這里我以為一定要兩個人才好，譬如一個做好人，一個做歹人，大家辯論起來；或者一個做沒智識的，一個做有智識的，兩個人問答；也可以引起聽者的興致。 爾松提出的演說問題；關於政治的，關於社會的，關於教育的，關於常識的，用意極好；我却以為太呆板了，注入的教學法，不及設計的教學法，這是很容易明白的，不如拿各種問題來包括在游戲娛樂裏的好。 還有一層，最好演講的不要先擬定題目，當場問聽者的意見，然後演講，那麼更容易注入聽者的腦裏。 最後我總贊成演劇、化裝演講、雙簧、小熱昏等，而認為演講的效力很小。

(七)社會服務中產生的人格問題

廣沅在他第一次討論裏，注意到服務者的地位，(見學生雜誌本文)我非常的表同情；我本擬定一個「青年人格問題」，預備提出大家討論，不料給賢江的提議捷足先登了。 我以為青年的人格，非但對於個人自己的重要，並且關係於對外的信用很大。 在寒假中宣傳人格的主義，也是青年應該做的一件事。 方法就是景濤的「個人談話」(景濤說：最好的機會，就是和人家講花紙，人們新年裡到街上去，總要買幾張花紙回家，鄉下人到城裏或到鎮上，花紙更是必須要買的，舊的什麼西遊記呀，白蛇傳呀，……新些的什麼輪船呀，火車呀，文明結婚呀，他們很高興的牽強附會的指了花紙上的東西和人家講，一方面也很高興的聽人家講。 我們假使依附了這種花紙，儘可把種種世界知識，竭力發揮給他們聽，他們也一定很歡喜聽的。) 和紹裘的「拆冷台」(紹裘說：「……至於消極的，至少不可隨俗俘沉，和舊社會的惡習慣打成一片，須要淡然處之，只顧自己做事，當作不聞不見方好，這是對於舊社會惡習慣的一種拆冷台的辦法，也略略足以減殺他們的勢燄。」)算最好了。 因為了這個人格問題，在演劇、演說、種種服務裏，都可以加進一個人格運動。 對於不正當的嗜好，在舊歷新年裏盛行的賭博，更要着着實實的宣傳反對，和指導正當的消遣和游戲方法。

(八)對於專講用功的學生和其他青年的話

青年中不少用功讀書的，雖在寒假期內，也不肯離開書籍一步，這種精神我非常的佩服，在體恤上講，我也要勸他八小時工作，八小時睡眠，八小時遊息，還希望他在八小時遊息裏去邀集幾個朋友，去向工役農夫商人做八小時工作，八小時睡眠，八小時遊息的運動；多親近平民，才知道人生的真義，不要給浮福侵佔了責務啊！ 有人說，求學的應該專心於學問，社會運動者才專門去做社會運動；差了啊！我們希望不要去做社會運動，但必須在無產階級在日光下找不到，或者世界都成了民間的路，那麼我們自然不勞費心了，況且服務現在的社會，也不過是敲警鐘去警醒人們罷了；這些義務再不盡，我們青年學生還有面孔做人麼？ 要是說世界上專有一種社會運動的人，我決不相信，勞農政府，不是列甯一人所能成功的，是幾千萬勞工所成功的，也就是先烈虛無黨和共產黨的宣傳所成功的；那麼，我們服務社會，豈但是盡了本分就算了呢！

一九二二，十二，二七，於南京。

譯述

社會主義之實行可能的方面(續)

(譯解放雜誌)

▲早大教授安部磯雄著　惡石譯

五　土地私有與人類自由

東京市底住民在二百萬以上，能得市內土地所有權的，不過二萬人。(若一戶底平均家族數為五人，則僅十萬人居住他自己所有的土地，其餘都是租地居住的。) 土地私有權存在，地主就可無論何時，立刻要求租屋者退讓。 我未嘗不知日本法律，保護借地人底權利，因此，地主不能迫令租屋人立即退出。 但無論如何，幾年以後，租屋人總不能不交還土地。 一百年二百年以前的英國，要求租屋人立刻退還的例很是不少。 甚至地主因欲把農業地變成遊獵地，便驅逐其地底佃戶。 其結果英國人有因此餓死的，即幸而免於這樣的禍害，亦不得已而移住於海外。 我們設想大都會底地主，忽然對於一切租借人總要求立刻退出，那麼多數市民怎樣能保生活底安全呢？ 多數共有地，祇不過道路和公園，他們除了在那些地方露宿以外，還有什麼方法呢？ 雖然我們可以相信這樣行為的地主是不會有的，市民正可以安心生活，但從一方面看來，他們因為有了地主的緣故，始終感着一種恐懼不安的態度啊！

雖然實際上我們無被地主驅逐的危險，但差不多要受與此同樣的處置，那也是事實啊。 地主不問租借人底意見，而加增地租，無異一種強權的壓迫。 倘不應地主底要求，借地人就不能不離去其土地。 其結果與被驅逐毫無二致。 而且，人生生活底安定，以有一定的收入為必要，一個人連極低限度的面積之土地都無所有權，同時便也失去生活底安定。 我們既為人類，生存於地球之上，竟至無居住的場所，稍一思索，真覺得太矛盾而不合理了。 從法律底立場看來，多數的市民無一定住所的所有權，在今日文明的世界，竟有這樣不合理的，事實真是不可思議的現象了。 所以我們以為土地私有制度是最不公平而且最不自然的事。

土地私有制度所以不公平，國際上亦可以充分證明。 現在美國開始與居住白人的澳洲，同唱排日的論調。 實際拒絕日本人移住於美國或澳洲。 日本人得企圖移住於海外的場所，除了滿洲以外，祇有南美而已。 但南美能否因日本移民之故而開放其門戶，還是大疑問。(譯者按，此卽謂恐南美將來亦拒絕日本移民) 在有如此廣大面積的幾個國家，實行排日主義，於是人口移住底要求，常為日本底大苦痛。 日本政治家之中，痛罵白人橫暴，攻擊他們底不公平的很是不少。 若從人道問題看來，美國人及澳洲人底態度，決不能認為合理。 獨占造物所與的土地，而拒絕他人底插足，這是完全蔑視人道的行為。 但日本底政治家，在國內贊成土地私有制度底維持，一面又非難攻擊美國與澳洲底土地獨占，這不是矛盾得很的事嗎？ 我說他們在要求美國及澳洲開放門戶之先，應覺悟改正國內的土地制度。

排日問題，確為我國民不愉快的問題。 美國一面標榜自由平等主義，一面排斥異族人種，這是顯然的矛盾，無論何人也不能為之辯護。 但日本國民對於美國底處置而憤慨，也不問而可斷為無理的事。 日本國民不可不自行反省。 假令中華及朝鮮底勞動者，多數來住於日本，日本政府要怎樣處置他們呢。 日本國民對於他們也能取寬大的態度嗎？ 我們決非要說空話。 現今數月以前，中華商人僅二百人入住東京市，日本政府不是用種種手段勸告他們歸國嗎？(譯者按，簡直是驅逐罷了，說是勸告，還是安部君客氣的話。) 看了此事，可知日本國民一方面憤慨美國澳洲底排日主義，同時別方面對於中華人及朝鮮人又持與美國澳洲同樣的態度。 或者有人替日本國民如此辯護：「日本所以排斥中華人及朝鮮人，實在因為無容納他們的面積；但美國卻有多餘的土地，所以拒絕日本人移住為無理由。」 日本底政治家，信這樣的理論以攻擊美國的，大概不少。 但他們既承認土地私有制度，又持這樣的理論，決非正當。

不論何人，都知像東京市這樣的大都市，必有貧民窟。 住在這裏面的貧民，不過占有最小的面積；同在東京市却有占領幾萬坪廣大邸宅的家族，這是不可不知道的。 倘貧民窟底住民，要求移住於富豪邸宅底一部，富豪拒絕他們。 假定他們以此理由而大為憤慨，日本政治家對之，又要怎樣批評呢。 富豪拒絕貧民底移住，和美國拒絕日本移住，毫無區別。 在今日倘承認土地私有制度的租地人，對於地主，不應有何等反對的權利。 今日在一國之中，或世界全體，全部土地底所有權，幾乎都已確定，並無無主之物。 倘日本國民對於美國排日問題而憤慨，則溯其原因而攻擊土地私有制度，這不是當然的事嗎？ 但就順序說來，我們宜先在國內廢止土地私有制度，然後再在世界實行。 這樣看來，土地私有制度，應在旦夕間廢止，無論何人，都能推想到了。 倘日本能先於世界各國而實行，那麼，日本國民不但自身因此得很大的幸福，且能使幸福廣及於世界各國了。 (未完)

專載

俄國革命月曆(續)

一九一九年　朱枕薪

正月
(一)蘇俄與美國媾和。
(二)第二次全俄職工組合大會開會。

二月
(一)第一次白俄蘇維埃大會開會。
(二)全俄蘇維埃底中央執行委員會承認白俄獨立。
(三)第一次科學大會在彼得格勒開會。
(四)下令組織兒童保護委員會。

三月
(一)第一次國際共產黨大會在莫斯科開會。
(二)下令紅兵墾殖土地。

四月
(一)第一次全俄體育大會開會。
(二)下令國家管理工廠。
(三)蘇維埃政府令促無產階級反抗協約國封鎖俄國。

五月
(一)初次舉行「共產黨禮拜六」。

六月
(一)白軍進逼彼得格勒 Krasnaya Gorka 砲台失守。

七月
(一)紅軍驅退高爾却克。

八月
(一)紅軍驅退白軍，彼得格勒轉危為安。

九月
(一)芬蘭共產黨大會在彼得格勒開會。
(二)莫斯科共產黨委員會開會，社會革命黨左派及無政府黨擲入一彈，死十二人，傷五十人。

十月
(一)第二次全俄少年共產黨大會開會。
(二)白軍復來進攻彼得格勒，逼近莫斯科，佔領烏克蘭全境；後被紅軍驅退，紅軍漸次恢復失地。

十一月
(一)第一次回敎徒共產黨大會在莫斯科開會。

十二月
(一)第七次全俄蘇維埃大會開會。

(未完)

詩歌

正來著的悲哀

呈沈雁冰先生　正厂

黑幕遮著園底四週了。
人們底心，隨著太陽向西方淡下去。

代表一個時代的精神的文學

加新式標點符號分段的

水滸(四版)　洋裝四冊二元二角　平裝四冊一元八角
紅樓夢(三版)　洋裝六冊三元二角　平裝六冊[illegible]
儒林外史(四版)　洋裝兩冊一元六角　平裝一冊一元三角
古本西遊記　洋裝四冊[illegible]　平裝四冊[illegible]
三國演義(四版)　洋裝四冊[illegible]　平裝四冊[illegible]

全有胡適之先生的考證，傳敘，或年譜。
有的有錢玄同先生的敘。
有的有陳獨秀先生的敘。

上海亞東圖書館發行

(2)

民智書局　總發行

世界語自修課本

世界語早已通行於全球，各國學校多設此科，以為將來作國際語的準備，年前英國教育部已明令教育部正式加入課程，去年我國全國教育會聯合會，亦議決全國師範學校正式加入，並依次加入一般學校，世界語的功用，片言難盡，總之發展文化，聯絡感情，供給全人類智識上的需求，促全世界真和平之實現，舍世界語外，殆尋不出別種更適當的工具。

世界語初階　一角二分
世界語文範　二角四分
會話指南　二角四分
世界語講授　一角六分
世界語漢文字典　六角四分

(10)

對於舊社會習慣的一種拆洽的辦法，也勝
足以減殺他們的勢焰。）算最好了。因為了這
個人的問題，在演劇、演說、種種服務裏，都可
以加進一個人的運動。對於不正當的嗜好，在
舊曆新年裏盛行的賭博，更要着實的宣傳反
對，和指導正當的消遣和遊戲方法。

（八）對於專講用功的學生和其他青年的話

青年中不少用功讀書的，雖在寒假期內，也
不肯離開書籍一步，這種精神我非常的佩服，在
體恤上講，我也要勸他八小時工作，八小時睡眠，
八小時遊息，還希望他在八小時遊息裏抽幾
個朋友，去向工役農夫商人做八小時工作，八
小時睡眠，八小時遊息的運動；多親近平民，才
知道人生的真義，不要給浮薄的僥佔了實務啊！
有人說，求學的應該專心於學問，社會運動着才
專門去做社會運動，但必須在無產階級在日光下找不到，
必定成了世界都成了民間的路，那麼我們自然不勞費
着人們擔了，況且服務現在的社會，也不過是破舊鏟去
還有面孔做人麼？要是說世界上專有一種社會
運動的人，我決不相信，勞農政府，不是列寧一
人所能成功的，是幾千萬勞工所成功的，也就是
先烈與無黨和共產黨的宣傳所成功的；那麼，我
們服務社會，豈但是盡了本分就算了呢！

一九二一，十二，二七，於南京。

社會主義之實行可能的方面

譯述

（續）（譯解放雜誌）